

## **APROVAÇÃO EM CONCURSOS**

- Concurso público para Docente de Ensino Superior, do Centro de Ciências Biomédicas, para a disciplina CLÍNICA CIRÚRGICA, categoria de professor auxiliar, referência A, do curso de Graduação em Medicina, para a carga horária de 16 horas semanais da Faculdade de Medicina de Teresópolis, Fundação Educacional Serra dos Órgãos, em 30 de junho de 2001.
- Concurso Público 2003 da Secretaria Municipal de Saúde – Medica Cirurgia Vascular do Hospital Municipal do Andaraí – aprovada em 2º lugar.

## **EXPERIÊNCIA PROFISSIONAL**

- Cirurgiã Geral da Emergência do Hospital Municipal Raul Sertã – Nova Friburgo – no período de 2003 e 2004.
- Cirurgiã Vascular do Hospital Geral do Andaraí – no período de 2004 a 2012.
- Cirurgiã Vascular do Hospital São Victor – no período de 2005 a 2006.
- Cirurgiã Vascular do Centro Médico da C A C (CEDAE) – Campo Grande – no período de 2004 a 2007.
- Ecografista Vascular da Clínica Amacor - no período de 2005 a 2007.
- Ecografista Vascular do Laboratório de Imagem S O S Scan – no período de 2007 a 2011.
- Ecografista Vascular da Clínica Centermed – no período de 2007 a 2010.
- Ecografista Vascular do Laboratório Sergio Franco – no período de 2009-2012.
- Ecografista Vascular da Clínica EcoDoppler no período de 2011- 2013.
- Ecografista Vascular do Rio Imagem desde janeiro de 2012.

- Ecografista Vascular da Clinica Ibrason no período de 2012 - 2020.
- Ecografista Vascular do Laboratório Bronstein desde 2015.
- Ecografista Vascular da Clinica Pro Med desde 2018.

Rio de Janeiro, novembro de 2020.

## ► Dr. Miguel Sergio Teruel

CRM: 52.40970-1

Email: [climapcris@gmail.com](mailto:climapcris@gmail.com)

Site: [climaprio.com.br](http://climaprio.com.br)

### **Formação**

#### **MEDICINA** (Faculdade de Medicina de Teresópolis)

- Formação em 16 de dezembro de 1982.

#### **RESIDÊNCIA MÉDICA EM UROLOGIA** (Real e Benemerita Sociedade Portuguesa de Beneficência do Rio de Janeiro)

- Formação em 20 de dezembro de 1985.

#### **PÓS GRADUAÇÃO EM UROLOGIA** (Instituto de Pós Graduação Médica Carlos Chagas)

- Formação em 10 de abril de 1986.

#### **ESPECIALIZAÇÃO EM UROLOGIA** (Conselho Federal de Medicina)

- Formação em 19 de agosto de 1987.

### **Experiência**

#### **Clínica Climap**

Rua Ubaldino do Amaral, 40 – Loja A – Centro/RJ  
Médico Urologista

#### **Clínica Pró-Uro**

Rua Riachuelo, 43 – Hospital da Ordem Terceira do Carmo – Centro/RJ  
Médico Urologista

#### **Hospital da Ordem Terceira do Carmo**

Rua Riachuelo, 43 – Centro/RJ  
Médico Urologista

#### **Hospital Beneficência Portuguesa**

Médico Urologista

# Maíla Prata Penha Gatto

## Médica

Brasileira, casada, 38 anos  
Rua Afrânio Peixoto, 99. Apt 1701B. Nova Iguaçu/RJ  
Telefone: (21) 38943185 / (21) 969214004  
E-mail: [mailagatto@hotmail.com](mailto:mailagatto@hotmail.com)  
CRM: 5292196-3

### FORMAÇÃO

- MEDICINA  
UNIG – Universidade Iguaçu  
Período: 2005.2 à 2011.2

### PÓS-GRADUAÇÃO

- MEDICINA DO TRABALHO  
FUNORTE / ICS – Faculdades Unidas do Norte de Minas / Instituto de Ciências da Saúde  
Período: julho de 2013 à fevereiro de 2015
- PSIQUIATRIA  
FUNORTE / ICS – Faculdades Unidas do Norte de Minas / Instituto de Ciências da Saúde  
Período: julho de 2018 à fevereiro de 2020

### CURSOS

- Extensão em Perícias Médicas na Justiça do Trabalho  
Período: Novembro de 2014
- Curso intensivo de ultrassonografia geral para iniciantes.  
CPU - Centro de Prática em Ultrassonografia - Ribeirão Preto/ SP  
Período: 30 de maio à 24 de junho de 2022.

### EXPERIÊNCIAS PROFISSIONAIS

- Unidade Médica Nova Iguaçu. (AMIL)  
Emergência / Clínica Médica - Agosto de 2011 à Março de 2013.
- Unidade Mista Jose Antonio da Silva Rego (24h) - Vila de Cava / Nova Iguaçu  
Emergência / Clínica Médica – Setembro de 2011 à Janeiro de 2015.
- Unidade Mista Carlinhos da Tinguá (24h) – Miguel Couto / Nova Iguaçu  
Emergência / Clínica Médica – Janeiro de 2015 à Janeiro de 2017.
- Segmedic Acessoria em Saúde / Nova Iguaçu  
Ambulatório / Clínica Médica – Março de 2013 à Agosto de 2017.

- UPA 24h – Cabuçu / Nova Iguaçu  
Emergência / Clínica Médica – Agosto de 2011 à Julho de 2022.
- Mswork Ltda. - Medicina e segurança do trabalho / Nova Iguaçu  
Médica examinadora – Abril de 2014 à Julho de 2023.
- Unidade básica de saúde – Jardim Jasmim / Nova Iguaçu  
Ambulatório / Clínica Médica . Estatutaria – Março de 2013 à Atual.
- Policlínica Municipal de Mesquita  
Médica do trabalho – Fevereiro de 2017 à atual.
- Secretaria de Administração de Mesquita  
Perícia médica – Fevereiro de 2017 à atual.
- Rio Imagem. Centro de diagnóstico por imagem  
Ultrassonografista – Junho de 2022 à atual.
- Assim Saúde. Grupo Hospitalar do Rio de Janeiro  
Auditor pleno – Julho de 2022

Rio de Janeiro, Agosto de 2023.

Nome: Renan Salim Alves  
Filiação: José Luis Ramos Alves e Sandra Cristina da Matta Salim Alves.  
Data e Local de Nascimento: 25/02/1985, Itaperuna-RJ.  
Sexo: Masculino  
Nacionalidade: Brasileira  
Estado Civil: Casado  
Carteira de Identidade: 13.906.937-2  
CPF:103.028.637.02  
CRM:5289134-7  
Endereço: Rua Aristides Espínola, número 48/201, Leblon, Rio de Janeiro-RJ  
CEP:22440-050  
Telefone: 021-97305-2149  
E-mail: [renansalim@hotmail.com](mailto:renansalim@hotmail.com)

#### Habilidades-Pontos Positivos

Pró-atividade. Pontualidade no cumprimento dos horários. Comprometimento com o serviço em geral, não me furtando do auxílio aos colegas quando necessário ou solicitado. Ultrassonografia: Musculoesquelético, geral e obstétrico. Tomografia Computadorizada sem restrição quanto ao subtipo de exame. Ressonância Magnética: Realizado acompanhamento de profissionais de excelente nível técnico desde o início do R2.

Referências: DR. Marcio Almeida Vieira Peixoto;  
DRa. Patrícia Piazza Rafful;  
DR. Paulo do Vale Bahia.

#### Educação Superior: UNIG-Campus V-Itaperuna

Educação Superior- Especialização pelo Colégio Brasileiro de Radiologia realizado no Labs-Cardiolab Exames Complementares-LTDA.  
Aperfeiçoamento nível E4 no Centro Estadual de Diagnóstico por Imagem do Rio de Janeiro;  
Aperfeiçoamento nível E5 UnitedHealth Group, Radiologia Musculoesquelética Pelo Colégio Brasileiro de Radiologia.

Educação Superior-PÓS-GRADUAÇÃO: Pós-graduação Lato-Sensu em Radiologia e Diagnóstico por Imagem-UNIFOA;

Título de Especialista Pelo Colégio Brasileiro de Radiologia e Diagnóstico por Imagem;

Participação em Congressos, Conferências, simpósios, Jornadas e Aulas;  
Congresso Brasileiro de Radiologia: 2014, 2015 e 2018.  
Jornada Paulista de Radiologia(JPR): 2012, 2013, 2014 , 2015, 2016, 2017 e 2018.  
Feres-Secaf: 2012, 2013 e 2014.  
Nicola Caminha: 2014.  
GERME-SP: 2015, 2016, 2019 e 2020.

Artigos publicados:

- JPR 2016: -Anatomia da junção Crânio-cervical: Avaliação prática por imagem.  
-Uma visão prática sobre os estudos de imagem na avaliação dos espaços liquóricos intra e extra-ventricular.
- JPR 2014: - Cisto de Duplicação Mesentérica Simulando Massa Pancreática.  
- Imagem na Tendinite calcificante aguda do Longus Colli.
- JPR 2013: - Lipossarcoma peri-nefrético simulando cisto renal.  
- Sarcoma fusocelular da face: diagnóstico por imagem e histopatológico.  
-Síndrome de Dyke-Davidoff-Masson: Relato de Caso  
-Tumor Triton em paciente portador de Neurofibromatose
- CBR 2014: -Lipoma Arborecente do Joelho- Diagnóstico por Ressonância Magnética.
- CBR 2015: -Lesões Talâmicas Vasculares Bilaterais: Uma Revisão Pictorial.  
-Disrafismos espinhais : Um Ensaio Pictorial  
-Síndromes Parkinsonianas Aspectos de Imagem Correlacionados com Alterações Clínicas.  
-Síndrome de Guillain-Barré Complicando com Síndrome do Pseudotumor Cerebral;  
-Doença Falciforme da População pediátrica. Correlação com Achados de ANGIO-Rm e Doppler Transcraniano.

Cursos na área de Radiologia e Diagnóstico por Imagem:

- Hands-on de Ressonância Magnética de Punho e Cotovelo-- Instituto César Santos-Porto Alegre-RS;
- Curso de Angiografia por RM e TC. Instituto César Santos- Porto Alegre-RS;
- Curso de Ressonância em Proctologia- 2013: Dra. Alice Brandão
- Curso de Ultrassonografia Musculoesquelética: Eurp Ribeirão Preto
- Curso de Neuroanatomia do Sistema Nervoso Central em 3D: USP-São Paulo
- Curso de Imersão em Mamografia 2012: Dra. Radiá P. dos Santos (RS)-- Instituto Cesar Santos- Porto Alegre-RS;;
- Curso de Ressonância Magnética em Musculoesquelético do Joelho- Barra D'Or, Dr. Renato Mendonça;
- Curso de Ressonância Magnética em Musculoesquelético de Quadril-Barra D'Or, Dr. Renato Mendonça;

- Curso de Ressonância Magnética em Musculoesquelético de Tornozelo e Pé-Barra D'Or, Dr. Renato Mendonça;
- Curso Hands on de Ressonância Magnética de Membros Inferiores- HC-FMSP;
- Hands on de Tomografia Computadorizada e Ressonância Magnética da Cabeça e Pescoço- HC-FMSP;
- Ultrassonografia Avançada do Sistema Arterial e Venoso dos Membros inferiores- FATESA-EURP;
- Doppler Avançado Periférico de Carótidas e Membros Inferiores Arterial e Venoso- Cetrus-SP;
- Ressonância Magnética de Fígado e Vias Biliares- Dr. Antônio Eiras;
- Curso de Doppler Transcraniano- Dr. Orlando Veloso e Dra. Ana Cláudia Leite;
- Curso de Neuro-Oncologia Pediátrica e Adulta- Dra. Lara Brandão;
- Simpósio de Neurorradiologia- Atualização da Classificação dos Tumores Cerebrais-SRad-RJ
- Atualmente exerço a especialidade na Ressonância do Centro de Diagnóstico por Imagem do Estado do Rio de Janeiro-Rioimagem, Dimagem, sobretudo na Ressonância Magnética.

# Curriculum vitae

## Apresentação:

Médica graduada pela Universidade Estácio de Sá, especialista em cirurgia vascular e área de atuação em ecografia vascular com doppler.

## Dados Gerais:

- Nome: Alessandra Brasil Fanzeres Martins Alves
- Data de Nascimento: 20/06/1985
- Estado civil: casada
- Endereço: Rua Assis Brasil, 143, bloco 1, ap 1404, Copacabana, Rio de Janeiro/RJ, 22030-010
- Telefone: (21) 20511087; (21) 981855532

## Formação acadêmica:

- Residência Médica em Angiorradiologia e Cirurgia Endovascular - Hospital Naval Marcílio Dias - RJ (2015-2016)
- Residência Médica em Cirurgia Vascular - Hospital Central da Polícia Militar - RJ (2013-2015)
- Residência Médica em Cirurgia Geral - Hospital Geral de Nova Iguaçu - RJ (2011-2013)
- Graduação em Medicina pela Universidade Estácio de Sá (2005-2010)
- Ensino Médio no Colégio Stella Maris (2001-2003)

## Formação complementar:

- Curso Teórico e Prático de Ultrassonografia vascular de Fístula Arterio-venosa (2021)
- Curso Teórico e Prático de Ultrassonografia vascular de vasos abdominais (2021)
- Curso Teórico e Prático de Ultrassonografia vascular das artérias Carótidas e vertebrais (2019)
- Curso Teórico e Prático de Ultrassonografia vascular de Fístula Arterio-venosa (2018)
- Curso Teórico e Prático de Ultrassonografia Vascular de Membros superiores, inferiores e vasos abdominais (2015)
- Endocurso - Curso Teórico e Prático de cirurgia endovascular (2014)
- Mini-curso de exames radiológicos nas emergências abdominais – Universidade Estácio de Sá (outubro de 2008)
- Mini-curso de ultra-sonografia nas emergências abdominais – Universidade Estácio de Sá (outubro de 2008)
- Curso de Emergência e Trauma do Hospital Municipal Miguel Couto (abril de 2008)
- Curso de Suporte Básico de Vida (BLS), Suporte Básico de Vida em Pediatria (PBLs) e Abordagem das vias aéreas – Universidade Estácio de Sá (maio de 2005)

## Atuação profissional:

- Hospital Quinta Dor - ecografia vascular (desde 2021)

- Hospital Américas - ecografia vascular (desde 2020)
- Clínica Ênio Serra - ecografia vascular (desde 2017)
- Hospital Central do Exército - ecografia vascular (desde 2016)
- Rio Imagem centro de diagnóstico médico por imagem - ecografia vascular (desde 2015)
- Bronstein Medicina Diagnóstica - ecografia vascular (desde 2016)
- Rio Imagem centro de diagnóstico médico por imagem - médica residente não-bolsista (2013 - 2015)
- Hospital Naval Marcílio Dias - médico residente bolsista (2015 - 2016)
- Hospital Central da Polícia Militar/RJ - médico residente bolsista (2013-2015)
- Hospital Geral de Nova Iguaçu - médico residente bolsista (2011 - 2013)
- Hospital Municipal Miguel Couto – Setor de Emergência e Trauma– acadêmica não-bolsista (maio à outubro de 2008)
- Hospital Municipal Miguel Couto – Serviço de Clínica Médica – acadêmica não-bolsista (julho à agosto de 2007)
- Hospital Municipal Miguel Couto – Serviço de Ortopedia e Traumatologia – acadêmica não-bolsista (setembro de 2007 à janeiro de 2008)

**Área de atuação:**

- Ciências da saúde - Medicina - Cirurgia vascular
- Ciências da saúde - Medicina - Ecografia vascular com doppler
- Ciências da saúde - Medicina - Angiorradiologia e cirurgia endovascular

**Idiomas:**

- Português: compreende bem, fala bem, escreve bem
- Inglês: compreende bem, fala bem, escreve bem

**Produções Bibliográficas:**

- Martins, A.B.F; Aplicação da Técnica Endovascular para Tratamento de Aneurisma de Artéria Hepática - Trabalho de conclusão de curso - residência médica em cirurgia endovascular - Hospital Naval Marcílio Dias (2015)
- Orsi, F.L; Azevedo F°, J.C; Martins, A.B.F.; Godinho, B.C.A.P.; Cardoni, T.S.; Ferreira, T. M. J.; Cistoadenoma mucinoso gigante; apresentação de cartaz no XVI Congresso de Cirurgia do Rio de Janeiro (2014)
- Orsi, F.L; Azevedo F°, J.C; Martins, A.B.F.; Godinho, B.C.A.P.; Cardoni, T.S.; Thiara; CISTO MESENTÉRIO DE MESO DE DIVERTÍCULO DE MECKEL; apresentação de cartaz no XVI Congresso de Cirurgia do Rio de Janeiro (2014)
- Orsi, F.L; Azevedo F°, J.C; Martins, A.B.F.; Godinho, B.C.A.P.; Cardoni, T.S.; Oliveira P.; MALFORMAÇÃO ARTERIO-VENOSA DE CÓLON ESQUERDO; apresentação de cartaz no XVI Congresso de Cirurgia do Rio de Janeiro (2014)
- Orsi, F.L.; Santos, H.M.G.; THIARA\* Martins, A.B.F.; Godinho, B.C.A.B.; Cardoni, T.S.; TUMOR ESTROMAL GASTROINTESTINAL (GIST): RELATO DE CASO; apresentação de cartaz no XVI Congresso de Cirurgia do Rio de Janeiro (2014)

---

# CURRICULUM VITAE

## FERNANDA FONTES ROMÉRO

CRM 52-53892-7

### FORMAÇÃO

#### Endereço

Rua Eurico Cruz 23/ 501  
Jardim Botânico  
Rio de Janeiro

Médica formada pela Faculdade de Ciências Médicas do Estado do Rio de Janeiro

Concluída em 30/11/1990

#### Telefone

(21) 99621-0085

Residência Médica em Radiologia no período de Janeiro de 1992 a dezembro 1993 pelo Hospital Beneficência Portuguesa do Rio de Janeiro

Residência Médica em Radiologia no período de 01 de Janeiro de 1995 a 01 de Dezembro de 1996 no Centro Radiológico da Lagoa

Título de especialista em Radiologia e Diagnóstico por Imagem concedido pelo Colégio Brasileiro de Radiologia em 01/11/2003

### EXPERIÊNCIA PROFISSIONAL

Médica Radiologista do Centro Radiológico da Lagoa de 1995 a 2003.

Médica Radiologista da DASA desde 2003.

Médica Radiologista da Clínica Radiológica da Ultra Rad.

Fernanda Fontes Roméro

---

## CURRÍCULO VITAE

**Emily Ferreira Ghetti**  
**Rio de Janeiro, Julho de 2025**

---

### Dados Pessoais

**Nome:** Emily Ferreira Ghetti  
**Endereço:** Rua Pio Corrêa, 44 – Rio de Janeiro/RJ – CEP: 22461-240  
**Telefone:** (21) 98175-7764  
**E-mail:** ghettiemily5@gmail.com  
**Identidade:** 13.478.089-9 (IFP)  
**CPF:** 135.778.687-59

---

### Formação Acadêmica

- **Graduação em Medicina** – Universidade Estácio de Sá (UNESA) – Concluída em Dezembro/2016
  - **Residência Médica em Radiologia e Diagnóstico por Imagem** – Hospital Central da Polícia Militar (HCPM/RJ) – Concluída em 2020
  - **MBA em Gestão Hospitalar** – Fundação Getúlio Vargas (FGV) – *Em curso (previsão de conclusão: Dez/2025)*
- 

### Experiência Profissional

- **Médica Radiologista** – Hospital Municipal Azevedo Lima – *Ago/2018 até o momento*
  - **Coordenadora Médica de Radiologia e Diagnóstico por Imagem** – Hospital Estadual Azevedo Lima – *Desde 2022*
  - **Coordenadora Médica** – AME (Atendimento Médico Especializado) – *Desde 2023*
  - **Médica Radiologista** – Hospital Pasteur – *Desde Jun/2019*
  - **Médica Radiologista** – PAM Coelho, São Gonçalo – *Desde 2020*
  - **Médica Clínica** – UPA de Copacabana – *2018 a 2021*
  - **Médica Clínica da Emergência** – Hospital Municipal José Rabello de Mello – *Jan/2017 a Dez/2018*
- 

### Estágios e Experiência Acadêmica

- **Internato Médico (UNESA):**
  - Clínica Médica, Pediatria e Neonatologia, Cirurgia Geral, Ginecologia e Obstetrícia – Hospital Central da Polícia Militar

- Saúde Coletiva – Centro Municipal de Saúde Ernani Agrícola (RJ)
  - Emergência – Pronto-Socorro de Alcântara (São Gonçalo)
  - **Estágio em TC/RM** – ProEcho Diagnósticos – 2018 a 2019
  - **Programa de Estagiário Bolsista** – Clínica da Família Santa Marta – Mar a Dez/2015 (626h)
- 

### **Cursos e Atividades Complementares**

- Curso de Atualização em Infarto Agudo do Miocárdio (IAM) – 2019
  - Participação em ligas acadêmicas:
    - Liga Acadêmica de Cardiologia – UNESA – 2013 a 2015 (270h)
    - Liga de Medicina Intensiva – UNESA – 2014 a 2016
  - Eventos e Congressos:
    - Simpósio Pré-Congresso Mundial de Trauma – 2012 (9h)
    - Congresso Mundial de Trauma – 2012 (20h)
    - II Workshop da Liga de Trauma e Emergência – 2014 (8h)
    - I Congresso de Medicina Perioperatória / XVII Congresso de Terapia Intensiva do RJ – 2014 (16h)
    - III Simpósio Nacional de Cardiologia – 2014 (8h30)
- 

### **Produção Científica**

- “*Sociodemographic profile of the newly graduated medical students of UNESA*” – Apresentado na AMEE 2014 – Milão, Itália (30 ago – 3 set/2014)
- 

### **Declaração**

Declaro, para os devidos fins, que todas as informações aqui prestadas são verdadeiras e podem ser comprovadas mediante solicitação.

## **CURRICULUM VITAE**

**NOME:** MONICA SOARES CARDOSO **TELEFONE:** 999441093

**RUA CAMPOS SALES , 44/102 TIJUCA E-mail:** msocardoso@gmail.com

Medica Radiologista

Formada pela Universidade Gama Filho

Conclusao em Julho/2007

### **Pos Graduacao**

Pontificia Universidade Catolica do Rio de Janeiro Curso de Pos graduacao Lato sensu Conclusao em 10 de fevereiro de 2011

Residencia na Clinica Multiimagem R3

Residencia Na Clinica de Diagnostico por Imagem CDPI R4

Curso complementar de Tomografia computadorizada Central de Diagnostico Ribeirao Preto CEDIRP

Curso de Protecao radiologica HCE

Laboratorio de Pesquisa Translacional Pro cardiaco

### **Experiencias profissionais**

Hospital Central do Exercicio HCE

Hospital Nossa Senhora do Carmo

Hospital Badim Hospital Albert Sabin

Hospital Universitario Gaffree e Guinle

Hospital Badim

Rio de Janeiro, 30 de outubro de 2021

## Curriculum vitae

### 1- DADOS PESSOAIS E DE IDENTIFICAÇÃO

KÁTIA APARECIDA DE AQUINO COSTA  
BRASILEIRA – SOLTEIRA – NASCIDA EM BARRA DO PIRAÍ EM 21/11/1961  
FILIAÇÃO: ARNALDO DA COSTA E CELESTE MARGARIDA DE AQUINO  
REGISTRO NO CONSELHO REGIONAL DE MEDICINA DO ESTADO DO RIO DE JANEIRO  
CRM 52 49 124-6  
CPF: 909 079 307-00  
TÍTULO ELEITORAL 61079290345 ZONA 212 SEÇÃO 0022 – MUNICÍPIO DO RIO DE JANEIRO  
  
ENDEREÇO: RUA RITA LUDOLF, 30 APTO 102 – LEBLON – CEP: 22440-060, R.J.  
TELEFONE: 2512-7505 / 95889537.

### 2- FORMAÇÃO ACADÊMICA

ESCOLA DE CIÊNCIAS MÉDICAS DE VOLTA REDONDA  
FUNDAÇÃO OSWALDO ARANHA – FOA – 1982 A 1987. VOLTA REDONDA-R.J.

### 3- ESPECIALIZAÇÃO

RESIDÊNCIA MÉDICA EM RADIAGNÓSTICO NO SERVIÇO DA REAL E BENEMÉRITA  
SOCIEDADE PORTUGUESA DE BENEFICÊNCIA DO RIO DE JANEIRO.  
PERÍODO: JANEIRO DE 1988 A FEVEREIRO DE 1991- R.J.

### 4- PARTICIPAÇÃO EM ASSOCIAÇÃO CIENTÍFICA DE CLASSE

MEMBRO TITULAR DO COLÉGIO BRASILEIRO DE RADIOLOGIA.  
TÍTULO DE ESPECIALISTA EM RADIOLOGIA E DIAGNÓSTICO POR IMAGEM – 2003

### 5- ATUAÇÃO PROFISSIONAL

MÉDICA STAFF DO INSTITUTO NACIONAL DO CÂNCER – HC-III – Tel: 3879-6372.  
LABS - EXAMES COMPLEMENTARES – Tel: 2568-6116.  
SOS SCAN - SERVIÇOS MÉDICOS LTDA – Tel: 2577-6516.  
SERVIÇO SOCIAL DA INDÚSTRIA - SESI FIRJAN – Tel: 3872-9700.  
HOSPITAL ESTADUAL GETÚLIO VARGAS – Tel: 2560-7772.

### 6- APROVAÇÃO EM CONCURSO

CONCURSO PÚBLICO DA SECRETARIA DE SAÚDE DO ESTADO DO RIO DE JANEIRO DE  
2001 CONFORME PUBLICADO NO DIÁRIO OFICIAL DE 15 DE OUTUBRO DE 2001



**CURRICULUM VITAE**

**GABRIEL JANINI BERTINO**

**Rio de Janeiro/RJ**

**GABRIEL JANINI BERTINO**  
Rua Figueiredo Magalhães, nº 780 / aptº 703 – Copacabana – RJ/RJ  
21-2236-2053 ou 21-8761-5821  
gabriel.bertino@hotmail.com

---

**01. DADOS PESSOAIS:**

**Data de Nascimento:** 04.05.1982  
**Naturalidade:** Rio de Janeiro – RJ  
**Nacionalidade:** Brasileiro  
**Filiação:** Gustavo Antônio Bertino e Maria Isabel Janini Bertino  
**Estado Civil:** Casado – Renata Gonçalves Bueno Brandão Bertino  
**Registro Geral:** 13294483-6 (IFP)  
**C.R.M.:** 52.79.576-3  
**C.I.C.:** 092158447-40  
**Título de Eleitor:** 1110238903/02 – Seção 0047 – Zona: 206

**02. FORMAÇÃO ESCOLAR:**

**2.1. - 1º Grau:**

- Colégio Degrau – RJ (1988/1991)
- Colégio Andrews – RJ (1992/1995)

**2.2. – 2º Grau:**

- Colégio Andrews – RJ (1996)
- Highland High School – EUA (1997/1998)
- Colégio pH – RJ (1998/1999)
- Centro Educacional de Niterói (Vestibular de Medicina – 1999/2000)

### **03. FORMAÇÃO PROFISSIONAL:**

#### **3.1. – GRADUAÇÃO:**

- **Medicina – Graduado no dia 19 de dezembro de 2005 pela Faculdade de Medicina da Universidade Estácio de Sá; sob a matrícula de número 200001272287-36**

#### **3.2 – PÓS-GRADUAÇÃO E ESPECIALIZAÇÃO:**

- **Pós-Graduação lato sensu (especialização) em Cirurgia Vascular e Endovascular pela Pontifícia Universidade Católica do Rio de Janeiro vinculada com o Instituto Estadual de Cardiologia Aloysio de Castro (2007/2008)**
- **Curso de especialização em Cirurgia Endovascular, realizado pelo Instituto de Cirurgia Vascular e Endovascular de São Paulo (2009/2010)**

#### **3.3 – EXPERIÊNCIA PROFISSIONAL:**

- **Serviço de Emergência do Hospital Souza Aguiar – RJ (2001)**
- **Serviço de Emergência do Hospital Municipal Miguel Couto – RJ (2002)**
- **Serviço de Cirurgia Geral do Hospital Municipal Lourenço Jorge – RJ (2003)**
- **Serviço de Angiologia e Cirurgia Vascular do Instituto Estadual de Cardiologia Aloysio de Castro – RJ (2005)**
- **Médico-socorrista no Hospital Darcy Vargas no Município de São Gonçalo(2005/2006)**
- **Médico-assistente (Oficial temporário-R2) no Serviço de Cirurgia Geral do Hospital de Força Aérea do Galeão – RJ (2006/2007)**
- **Médico-assistente (Oficial temporário-R2) no Serviço de Cirurgia Vascular do Hospital de Força Aérea do Galeão – RJ (2008/2009/2010)**
- **Médico-plantonista no Centro de Terapia Intensiva do Hospital de Força Aérea do Galeão (2006/2007/2008)**
- **Médico-socorrista no Setor de Cirurgia Geral do Hospital Municipal Cardoso Fontes(2006)**
- **Médico-plantonista no Centro de Terapia intensiva do Hospital Vital (2007)**

- Médico-plantonista no Centro de Terapia intensiva do Hospital Ipanema Plus (2006/2007/2008/2009/2010)
- Médico-plantonista cirurgião de dia do Hospital de Força Aérea do Galeão (2008/2009/2010)

#### 3.4 – CURSOS DE EXTENSÃO:

- Curso BLS (Basic Life Support) – realizado na sociedade brasileira de Cardiologia – RJ (2000)
- V Curso – Bases Morfológicas do Trauma – realizado na Universidade Federal do Rio de Janeiro - RJ (novembro de 2000)
- Curso Teórico – Prático de Emergência – realizado no Hospital Copa D'or – RJ (março a julho de 2002)
- Curso de Cirurgia Endovascular – Nível Básico, realizado em setembro de 2005 na Pontifícia Universidade Católica de Porto Alegre – RS
- Curso Básico de Videolaparoscopia do Centro de treinamento de Videolaparoscopia de Nova Friburgo (abril/2007)
- Curso pré-congresso do VI Congresso Internacional de Cirurgia Endovascular e VI Congresso Brasileiro de Cirurgia Endovascular, na qualidade de congressista, em abril de 2009, no Sheraton São Paulo WTC Hotel - SP
- Curso pré-congresso do VII Congresso Internacional de Cirurgia Endovascular e VII Congresso Brasileiro de Cirurgia Endovascular, na qualidade de congressista, em abril de 2010, no Sheraton São Paulo WTC Hotel - SP

#### 3.5 – CONGRESSOS:

- XIV Fórum Nacional da SBACV : Isquemia Crônica Crítica das Extremidades: Controvérsias e Atualização, realizado em 15/07/2003 no Colégio Brasileiro de Cirurgiões - RJ
- VIII Panamerican Congress on Vascular and Endovascular Surgery, realizado em novembro de 2004 no Hotel Glória – RJ
- XIX Encontro de Angiologia e Cirurgia Vascular do Rio de Janeiro, realizado em março de 2005 no Hotel Glória – RJ



- 457ª Reunião Científica da Sociedade Brasileira de Angiologia e Cirurgia Vasculiar Regional do Rio de Janeiro, realizada em maio de 2005, no Colégio Brasileiro de Cirurgiões do Rio de Janeiro – RJ
- VII Encontro do Cone Sul de Cirurgia Vasculiar, realizado em setembro de 2005 na Pontifícia Universidade Católica de Porto Alegre – RS
- 36º Congresso Brasileiro de Angiologia e Cirurgia Vasculiar, realizado em setembro de 2005 na Pontifícia Universidade Católica de Porto Alegre – RS
- 470ª Reunião Científica da Sociedade Brasileira de Angiologia e Cirurgia Vasculiar Regional do Rio de Janeiro, realizada em julho de 2006, na qualidade de DEBATEDOR do tema “Tratamento cirúrgico de aneurisma tóraco-abdominal”, no Colégio Brasileiro de Cirurgiões do Rio de Janeiro - RJ
- 467ª Reunião Científica da Sociedade Brasileira de Angiologia e Cirurgia Vasculiar Regional do Rio de Janeiro, realizada em abril de 2006, no Colégio Brasileiro de Cirurgiões do Rio de Janeiro - RJ
- 470ª Reunião Científica da Sociedade Brasileira de Angiologia e Cirurgia Vasculiar Regional do Rio de Janeiro, realizada em julho de 2006, no Colégio Brasileiro de Cirurgiões do Rio de Janeiro - RJ
- 476ª Reunião Científica da Sociedade Brasileira de Angiologia e Cirurgia Vasculiar Regional do Rio de Janeiro, realizada em março de 2007, no Colégio Brasileiro de Cirurgiões do Rio de Janeiro – RJ
- XI Panamerican Congress on Vascular and Endovascular Surgery, realizado em novembro de 2007 no Hotel Glória – RJ
- XII Panamerican Congress on Vascular and Endovascular Surgery, realizado em novembro de 2008 no Hotel Glória – RJ
- XIII Panamerican Congress on Vascular and Endovascular Surgery, realizado em novembro de 2009 no Hotel Glória – RJ
- VI Congresso Internacional de Cirurgia Endovascular e VI Congresso Brasileiro de Cirurgia Endovascular, na qualidade de congressista, em abril de 2009, no Sheraton São Paulo WTC Hotel – SP
- VII Congresso Internacional de Cirurgia Endovascular e VII Congresso Brasileiro de Cirurgia Endovascular, na qualidade de congressista, em abril de 2010, no Sheraton São Paulo WTC Hotel – SP
- VII Congresso Internacional de Cirurgia Endovascular e VII Congresso Brasileiro de Cirurgia Endovascular, na qualidade de coordenador do workshop hands-on, em abril de 2010, no Sheraton São Paulo WTC Hotel - SP

### **3.6 – SOCIEDADES:**

- **Membro efetivo da Sociedade Brasileira de Angiologia e Cirurgia Vascular**

### **4 – LÍNGUAS:**

- **Intercâmbio estudantil durante o período de um ano (junho de 1997 até junho de 1998), realizado em New Douglas – Illinois - EUA**
- **Formado em língua inglesa pelo Instituto Brasil Estados Unidos (IBEU) no ano de 1998 – RJ**

**Rio de Janeiro,        de                de 2009**

**Gabriel Janini Bertino**

**Thais Bernal Soto**

**CURRICULUM VITAE**

Vitória - ES

2023

## **DADOS PESSOAIS**

Nome: Thais Bernal Soto

Filiação: Pedro Bernal Soto Filho e Maria Inês Bernal Soto

Nascimento: 18/08/1982 – São Paulo/SP - Brasil

Idade: 37 anos

Sexo: Feminino

Estado civil: Solteira

Carteira de identidade: 30.950.368-1 SSP SP Expedida em: 17/08/2009

CPF: 098.751.007-06

Título de Eleitor: 23536051457 – Zona: 052 – Seção: 0587

CRM ES: 10242

CRM RJ: 52.91588-2

Endereço residencial: Rua Carijós, nº 450 / apto 302

Jardim da Penha, Vitória – ES

CEP 29060-700

Telefone residencial: (27) 99223-5000

Telefone celular: (27) 99223-5000

E-mail: thaisbsoto@yahoo.com.br

## **FORMAÇÃO ACADÊMICA**

**Ensino Superior**

**Graduação em Medicina**

Faculdade: Universidade Federal do Espírito Santo – UFES

Vitória – ES

Conclusão do curso em 05 de julho de 2010

Carga horária total do curso de Medicina da UFES: 8205 (oito mil, duzentas e cinco) horas.

### **Residência Médica**

Hospital Universitário Antonio Pedro (HUAP) - Universidade Federal Fluminense (UFF)

Radiologia e Diagnóstico por Imagem

Rio de Janeiro – RJ

Conclusão em fevereiro de 2014

### **Especialização**

Ressonância Geral - Clínica de Ressonância e Multi Imagem Ipanema  
Início em janeiro de 2014 e término em janeiro de 2015.

### **Internato**

Local: Hospital Universitário Cassiano Antônio Moraes – HUCAM, Hospital São Lucas, Unidade Básica de Saúde de Consolação (Vitória-ES)

Duração: 02 anos

Carga horária total: 3960 (três mil, novecentas e sessenta) horas.

*Estágio I:* Medicina de Urgência, Medicina Social

Carga horária: 990 horas

*Estágio II:* Clínica Médica, Clínica Cirúrgica

Carga horária: 990 horas

*Estágio III:* Ginecologia e Obstetrícia, Pediatria

Carga horária: 990 horas

*Estágio IV:* Opcional – área escolhida: Cirurgia Plástica

Carga horária: 990 horas

## **ATIVIDADES ACADÊMICAS**

### **1.- Estágios Acadêmicos**

#### **Estágio Voluntário no Pronto Socorro da Divisão de Urgência e Emergência**

Hospital Universitário Cassiano Antônio Moraes – HUCAM

Vitória - ES

Período: 29/10/2008 a 28/04/2009

Carga horária: 300 horas

#### **Estágio Voluntário na Clínica Radiológica Vitória**

Vitória – ES

Período: 11 de Janeiro à 2 de Julho 2010

Carga Horária: 280 horas

#### **Membro da Comissão Organizadora da “I Jornada de Trauma da liga de Atendimento Integrado ao Trauma - LAIT”**

Vitória – ES

Data: 30 e 31 de maio de 2008

Carga horária: 10 horas

### **2.– Projetos de Extensão**

#### **Educação e Saúde para Crianças e Adolescentes**

Ambulatório de Pediatria do HUCAM

Data: 01 de abril a 15 de maio de 2009

Carga Horária: 96 horas

### **3.– Monitorias**

#### **Disciplina de HISTOLOGIA B**

Departamento de Morfologia do Centro de Ciências da Saúde da UFES

Data: 2005/2 a 2007/1

Carga Horária: 300 horas

Qualidade: Monitor Voluntário Concursado

### **FORMAÇÃO EXTRA-ESCOLAR**

#### **IDIOMAS**

Inglês – Yázigi

Carga Horária: 160 horas

### **PRODUÇÃO TÉCNICO-CIENTÍFICA**

#### **1.– Murais e Trabalhos Publicados em Congressos**

Autora do trabalho com o tema: “Alterações Tomográficas na Dilatação das Vias Biliares – Um estudo de Casos de Etiologia Neoplásica”, exposto sob forma de mural no XLI Congresso Brasileiro de Radiologia.

Autora do trabalho com o tema: “Micobacteriose Intestinal Atípica: Relato de Caso”, exposto sob forma de mural no XLI Congresso Brasileiro de Radiologia.

**C.U.G. Ferreira Jr; A.C. Bulian Júnior; C. Cerutti Jr; R.I. Oliveira; R.R.C. Médice; F.V. Toé; T.M. Vago; H.S.N. Feitoza; I.C. Jorge; T.B. Soto.**

Tuberculous Sternal Osteomyelitis And Alcoholism. In: 2010ATS International Conference in New Orleans, Louisiana. **American Journal of Respiratory and Critical Care Medicine.** 181; 2010: A5455

#### **Produção Técnico- Científica**

#### **2.– Apresentação de Trabalhos em Eventos Científicos**

**POTRATZ, A.L.F.; VAGO, T.M.; FEITOZA, H.S.N.; JORGE, I.C.; SOTO, T.B.; FERREIRA JR, C.U.G.; CERUTTI JR, C.** Osteomielite tuberculosa esternal e alcoolismo: um relato de caso.

Pôster apresentado no XXXV Congresso Brasileiro de Pneumologia e Tisiologia e XI Congresso Brasileiro de Endoscopia Respiratória, realizados de 16 a 20 de novembro de 2010, em Curitiba – Paraná.

### **3.– Trabalhos Aceitos para Apresentação em Congressos Internacionais**

**C.U.G. Ferreira Jr; A.C. Bulian Júnior; C. Cerutti Jr; R.I. Oliveira; R.R.C. Médice; F.V. Toé; T.M. Vago; H.S.N. Feitoza; I.C. Jorge; T.B. Soto.**  
Tuberculous Sternal Osteomyelitis and Alcoholism: A Case Report.

Sessão de Apresentação e Discussão de Pôsteres  
American Thoracic Society (ATS)  
2010 ATS International Conference in New Orleans, Louisiana 14 a 19 de maio de 2010

## **CURSOS, CONGRESSOS E/OU EVENTOS SIMILARES**

Participante da Jornada Sobre Atendimento Médico ao Paciente Queimado, realizada em 23 de setembro de 2005 no Centro Biomédico Maruípe (UFES).

Congressista do 1o Congresso Capixaba de Otorrinolaringologia, nos dias 26 e 27 de outubro de 2007.

Treinanda do Centro de Atendimento Toxicológico do Espírito Santo – TOXCEN, sediado no Hospital Infantil Nossa Senhora da Glória (HINSG), com carga horária de 50 (cinquenta) horas, no período de 24 de outubro a 24 de novembro de 2007.

Participante do curso “Anatomia do Encéfalo em 3D” nos dias 28 e 29 de março de 2008, com carga horária de 10 (dez) horas.

Participante da I Jornada de Trauma da LAIT (Liga de Atendimento Integrado ao Trauma), nos dias 30 e 31 de maio de 2008.

Participante do Curso de Oncologia do Hospital Santa Rita de Cássia, realizado no período de 03 de Abril a 07 de Agosto de 2008, com carga horária de 40 horas.

Participante da “Vacinação contra Rubéola”, realizada nos dias 09 e 30 de agosto de 2008, com carga horária de 24 horas.

Participante do Curso de Extensão Universitária “Diagnóstico por Imagem para Acadêmicos” – tórax, abdome, urologia e ginecologia- obstetrícia, neurologia e músculo-esquelético – realizado pelo MULTISCAN em parceria com a AMES e a EMESCAM, de abril à outubro de 2008, com carga horária de 60 horas.

Estágio acadêmico na qualidade de observadora das atividades do Departamento de Diagnóstico por Imagem do Hospital A. C. Camargo da Fundação Antônio Prudente, em São Paulo/SP, durante o período de 10 de julho de 2008 a 29 de julho de 2008, tendo cumprido carga horária total de 126 horas, assim distribuídas:

- Ultra-sonografia: 45 horas
- Tomografia Computadorizada: 27 horas - Raios-X: 27 horas
- Medicina Nuclear: 09 horas
- Mamografia: 18 horas

Estagiária do Departamento Médico do Clube de Natação e Regatas Álvares Cabral, no período de janeiro de 2007 a julho de 2010.

Estagiária Voluntária no Pronto-Socorro do Hospital Universitário Cassiano Antônio Moraes – outubro de 2008 a abril de 2009 (Carga horária: 300h).

Programa de Extensão “Educação e Saúde Para Crianças e Adolescentes” – UFES - abril e maio de 2009 (Carga horária: 96h).

Programa de Extensão “Educação e Saúde Para Lactente e Pré- Escolar na Comunidade de São Pedro” – UFES – maio e junho de 2009 (Carga horária: 120h).

Participante do Imagine'2010 – VIII Encontro de Radiologia e Diagnóstico por Imagem do InRad, realizado de 12 a 14 de março de 2010 no Centro de Convenções Rebouças, São Paulo –SP.

X.curso de Atualização em Imagem da SPR (Prof. Dr. Feres Secaf) – 07/2011.

Curso de Radiologia Prof. Abércio Arantes Pereira (SBR) – Módulo Aparelho Respiratório – 04/2012.

Curso de Radiologia Prof. Abércio Arantes Pereira (SBR) – Módulo Neurorradiologia – 06/2012.

XI.curso de Atualização em Imagem da SPR (Prof. Dr. Feres Secaf) – 07/2012.

43a Jornada Paulista de Radiologia – 05/2013.

## **EXPERIÊNCIA PROFISSIONAL**

### **Hospital Icaraí**

#### **Radiologia e Diagnóstico por Imagem**

Niterói - RJ

Período: Março de 2013 a Janeiro de 2014.

Qualidade: Plantonista

### **Hospital Barra D'or**

#### **Radiologia e Diagnóstico por Imagem**

Rio de Janeiro – RJ

Período: Maio de 2013 a Janeiro de 2014.

Qualidade: Plantonista

### **Hospital Geral de Nova Iguaçu**

#### **Radiologia e Diagnóstico por Imagem**

Nova Iguaçu – RJ

Período: Atuando desde julho de 2013.

Qualidade: Plantonista

### **Hospital Estadual Roberto Chabo**

#### **Radiologia e Diagnóstico por Imagem**

Araruama - RJ

Período: Janeiro de 2014 a Fevereiro de 2017.

Qualidade: Plantonista

**Complexo Hospitalar de Niteroi**

**Radiologia e Diagnóstico por Imagem**

Niteroi - RJ

Período: Junho de 2015 a Julho de 2016.

**LM e LPG Diagnósticos por Imagem**

**Radiologia e Diagnóstico por Imagem**

Vitória - ES

Período: Atuando desde Abril de 2016.

**HOSPITAL PRONTONIL**

**Radiologia e Diagnóstico por Imagem**

Nova Iguaçu - RJ

Período: Atuando desde Junho de 2018.

**HOSPITAL SEMIU**

**Radiologia e Diagnóstico por Imagem**

Rio de Janeiro - RJ

Período: Junho de 2018 a Setembro de 2020.

**CETHID**

**Radiologia e Diagnóstico por Imagem**

Queimados - RJ

Período: Junho de 2020 a Outubro de 2021.

**Hospital Geral do Ingá - HGI**

**Radiologia e Diagnóstico por Imagem**

Niteroi - RJ

Período: Maio de 2019 a Dezembro de 2019.

**Hospital Santa Martha**

**Radiologia e Diagnóstico por Imagem**

Niteroi - RJ

Período: Agosto de 2018 a Janeiro de 2023.

**Hospital Medsenior**

**Radiologia e Diagnóstico por Imagem**

Vitória - ES

Período: Atuando desde Maio de 2022.

---

**Thais Bernal Soto**



## Leonardo Michel Corrêa de Barros

Endereço para acessar este CV: <http://lattes.cnpq.br/6762360179644678>  
ID Lattes: **6762360179644678**  
Última atualização do currículo em 17/03/2025

Mestre pela Universidade do Estado do Rio de Janeiro - UERJ (2022); Pós graduado em: OBSTETRÍCIA - FACULDADE UNYLEYA (2024); Pós graduado em: SEGURANÇA DO PACIENTE - FACULDADE UNYLEYA (2024); Pós graduado em: MBA GESTÃO EM SAÚDE - FACULDADE UNYLEYA (2024); Pós graduado em: UTI ADULTO NEO E PEDIÁTRICO - FACULDADE ITEQ (2021); Pós graduado em: URGÊNCIA E EMERGÊNCIA - FACULDADE ITEQ (2021); Pós graduado em: DOCÊNCIA TÉCNICA E SUPERIOR - FACULDADE UNYLEYA (2020); Pós graduado em: ENFERMAGEM EM ONCOLOGIA - UERJ (2019); Pós graduado em: SAÚDE DA FAMÍLIA - UNIG (2014); Pós graduado em: ENFERMAGEM DO TRABALHO (2008); Graduado em ENFERMAGEM pela Universidade Iguazu - UNIG (2007). Tem experiência na área de Enfermagem com ênfase Docência (coordenador e docente), Assistencial (emergência/urgência; coronária, CTI adulto e serviços de oncologia "hospital dia"), Gerenciamento de pessoal e material, montagem de serviços; classificação de risco (manchester), e serviços de clinic. Membro elaborador do Plano de Segurança do Paciente no Hospital Central do Exército - HCE; Responsável pela meta de Identificação do Paciente. Coordenação do núcleo de reconstituição, diluição e administração de medicamentos, para construção de POP - HCE. Coordenação e Implementação do Ambulatório de Curativo Oncológico - HCE, Coordenação Adjunta do Time de PICC ( Cateter Central de Inserção Periférica) - HCE, Membro da Comissão de Ensino da Residência Multiprofissional em Oncologia - HCE. **(Texto informado pelo autor)**

## Identificação

### Nome

Leonardo Michel Corrêa de Barros

### Nome em citações bibliográficas

BARROS, L. M. C.; Leonardo Michel Correa de Barros; Barros, L. M. C. de .

### Lattes iD



<http://lattes.cnpq.br/6762360179644678>

### País de Nacionalidade

Brasil

## Formação acadêmica/titulação

2020 - 2022

Mestrado em Enfermagem.  
Universidade do Estado do Rio de Janeiro,  
UERJ, Brasil.  
Título: PRÁTICAS DE PREVENÇÃO DE  
INFECCÕES SEXUALMENTE  
TRANSMISSÍVEIS ENTRE HOMENS  
JOVENS UNIVERSITÁRIOS, Ano de  
Obtenção: 2023.  
Orientador: THELMA SPINDOLA.  
Bolsista do(a): Coordenação de  
Aperfeiçoamento de Pessoal de Nível  
Superior, CAPES, Brasil.  
Setores de atividade: Atividades de  
atenção à saúde humana.

#### **2019**

Especialização em andamento em  
Docência Técnica e Superior. (Carga  
Horária: 360h).  
UNYLEYA EDITORA E CURSOS S/A,  
Unyleya, Brasil.

#### **2022 - 2024**

Especialização em ENFERMAGEM EM O  
GINECOLOGIA E OBSTETRICIA. (Carga  
Horária: 360h).  
UNYLEYA EDITORA E CURSOS S/A,  
Unyleya, Brasil.  
Título: OBSTETRICIA E GINECOLOGIA.

#### **2022 - 2024**

Especialização em MBA EXECUTIVO EM  
SAÚDE. (Carga Horária: 360h).  
UNYLEYA EDITORA E CURSOS S/A,  
Unyleya, Brasil.  
Título: GERENCIAMENTO EM SAÚDE.

#### **2022 - 2024**

Especialização em SEGURANÇA DO  
PACIENTE E QUALIDADE EM SERVIÇOS  
DE SAÚDE. (Carga Horária: 360h).  
UNYLEYA EDITORA E CURSOS S/A,  
Unyleya, Brasil.  
Título: SEGURANÇA DO PACIENTE E  
QUALIDADE NA GESTÃO.

#### **2021 - 2022**

Especialização em UTI ADULTO NEO E  
PEDIÁTRICO. (Carga Horária: 460h).  
Faculdade de Tecnologia Alpha Channel -  
GRUPO ITEQ, ITEQ, Brasil.  
Título: ICTERÍCIA NEONATAL: CUIDADOS  
DE ENFERMAGEM AO RECÉM - NASCIDO  
EM UNIDADE DE TERAPIA INTENSIVA.  
Orientador: MARIA JOSÉ PINTO NATALE.

#### **2021 - 2022**

Especialização em Urgência e Emergência com ênfase em UTI e UE. (Carga Horária: 530h).

Faculdade de Tecnologia Alpha Channel - GRUPO ITEQ, ITEQ, Brasil.

Título: CLASSIFICAÇÃO DE RISCO.

Orientador: MARIA JOSE PINTO NATALE.

### **2017 - 2019**

Especialização em enfermagem em oncologia.

Universidade do Estado do Rio de Janeiro, UERJ, Brasil.

Título: UTILIZAÇÃO DO CATETER CENTRAL DE INSERÇÃO PERIFÉRICA (PICC) EM PACIENTES ADULTOS ONCOLÓGICOS.

Orientador: Prof<sup>a</sup> Dr Karla Biancha Silva de Andrade e Prof<sup>a</sup> Ms Ana Pau.

### **2008 - 2009**

Especialização em Enfermagem do Trabalho. (Carga Horária: 430h).

Universidade Iguazu, UNIG, Brasil.

Título: Análise dos agravos à saúde causados pelas condições ergonômicas do posto de trabalho de profissionais do transporte rodoviário de passageiros regular urbano..

Orientador: Giovani Scaramella.

### **2007 - 2008**

Especialização em Programa Saúde de Família. (Carga Horária: 360h).

Universidade Iguazu, UNIG, Brasil.

Título: Estratégia do Enfermeiro para Identificação dos Fatores Associados à não adesão ao tratamento em portadores de diabetes mellitus tipo II.

### **2002 - 2007**

Graduação em Bacharelado em Enfermagem.

Universidade Iguazu, UNIG, Brasil.

Título: Cuidados de Enfermagem a Gestante de Alto Risco.

Orientador: Roberto Santos de Oliveira.

## Formação Complementar

---

### **2015 - 2015**

Curso Basico em Doação de Órgãos e tecidos para Transplante. (Carga horária: 3h).

Secretaria de Estado de Saúde do Rio de Janeiro, SES/RJ, Brasil.

### **2015 - 2015**

Curso Básico de Preparação para Acidentes Incidentes com Agentes Ambientais. (Carga horária: 20h).  
Ministério da Saúde, MS, Brasil.

**2015 - 2015**

Curso de Assistência à Saúde em Acidentes Incidentes com Agentes Ambientais. (Carga horária: 20h).  
Ministério da Saúde, MS, Brasil.

**2012 - 2012**

Oficina de Ventilação Mecânica para Enfermeiros. (Carga horária: 8h).  
Hospital Central do Exército, HCE, Brasil.

**2012 - 2012**

VENTILAÇÃO MECÂNICA PARA ENFERMEIROS.  
Hospital Central do Exército, HCE, Brasil.

**2007 - 2007**

Estágio em Enfermagem em Unidade de Cuidados Intensivos Médicos. (Carga horária: 280h).  
Hospital Central do Exército, HCE, Brasil.

**2006 - 2006**

CURSO DE FERIDAS E NOVAS TENDÊNCIAS. (Carga horária: 25h).  
HOSPITAL MUNICIPAL SOUZA ÁGUIAR, HMSA, Brasil.

**2006 - 2006**

Estágio em Enfermagem em Unidade de Cuidados Intensivos Médicos. (Carga horária: 360h).  
Hospital Central do Exército, HCE, Brasil.

**2005 - 2005**

Extensão universitária em Interações Medicamentosas. (Carga horária: 10h).  
Universidade Iguazu, UNIG, Brasil.

**2005 - 2005**

NOÇÕES DE EMERGÊNCIA NO CTI CARDÍACO. (Carga horária: 20h).  
FACULDADE BELFORD ROXO, FABEL, Brasil.

**2005 - 2005**

ATENDIMENTO PRÉ-HOSPITALAR. (Carga horária: 8h).  
CORPO DE BOMBEIROS MILITAR DO ESTADO DO RIO DE JANEIRO, CBMRJ, Brasil.

**2005 - 2005**

NOÇÕES NA HEMODIALISE. (Carga horária: 20h).  
FACULDADE BELFORD ROXO, FABEL, Brasil.

**2005 - 2005**

NOÇÕES DE EMERGÊNCIA NO CTI NEONATAL E PEDIÁTRICO. (Carga horária: 20h).  
FACULDADE BELFORD ROXO, FABEL, Brasil.

**2005 - 2005**

NOÇÕES DE ELETROCARDIOGRAMA. (Carga horária: 20h).  
FACULDADE BELFORD ROXO, FABEL, Brasil.

**2005 - 2005**

NOÇÕES DE CURATIVOS APLICADOS A ENFERMAGEM. (Carga horária: 20h).  
FACULDADE BELFORD ROXO, FABEL, Brasil.

## Atuação Profissional

---

Colégio Curso Mova, MOVA, Brasil.

Vínculo institucional

**2009 - 2012**

Vínculo: Celetista formal, Enquadramento Funcional: Docente, Carga horária: 12

### **Outras informações**

Docente e Preceptor na Formação Técnico de Enfermagem, Enfermagem do Trabalho e Segurança do Trabalho. Tendo ascendido ao cargo de Coordenador nas áreas de Saúde e Segurança do Trabalho.

ABEU Centro Universitário, UNIABEU, Brasil.

Vínculo institucional

**2009 - 2011**

Vínculo: Celetista formal, Enquadramento Funcional: Professor 2, Carga horária: 20

### **Outras informações**

Docente e Preceptor na formação técnico  
em Segurança do Trabalho.

Hospital Estadual Vereador Melchiades Calazans, HEVMEC, Brasil.

Vínculo institucional

**2010 - 2011**

Vínculo: Colaborador, Enquadramento  
Funcional: Enfermeiro Plantonista, Carga  
horária: 24

**Outras  
informações**

Centro de Tratamento Intensivo Adulto e  
de Queimados.

Vínculo institucional

**2008 - 2009**

Vínculo: cooperativado, Enquadramento  
Funcional: Supervisor de Enfermagem,  
Carga horária: 32

Vínculo institucional

**2007 - 2008**

Vínculo: Colaborador, Enquadramento  
Funcional: Enfermeiro Coordenador, Carga  
horária: 32

grupo centro tecnico congregacional de nilopolis, CETECON, Brasil.

Vínculo institucional

**2007 - 2009**

Vínculo: Celetista, Enquadramento  
Funcional: professor, Carga horária: 20

**Outras  
informações**

responsavel por ministrar aulas nas  
disciplinas: clinica medica, clinica  
cirurgica, neuropsiquiatria e materno  
infantil.

Fernandes Airan Guilherme, FAG, Brasil.

Vínculo institucional

## 2007 - Atual

Vínculo: Colaborador, Enquadramento  
Funcional: Docente e Coordenação  
Adjunta, Carga horária: 10

### Outras informações

Resumo de Atividades Desde 2007, atuo como docente e coordenador adjunto em uma escola técnica de enfermagem e no curso de cuidador de idosos, desempenhando diversas funções tanto na área acadêmica quanto na gestão. 1. Docência Responsável pela elaboração e condução de aulas teóricas e práticas voltadas à formação de técnicos em enfermagem e cuidadores de idosos. Desenvolvimento de planos de ensino, aplicação de metodologias ativas e avaliação do desempenho dos alunos. Participação na atualização e adequação dos conteúdos programáticos de acordo com as normas do Ministério da Educação (MEC) e das diretrizes curriculares nacionais. 2. Coordenação Adjunta Apoio na gestão acadêmica, supervisionando a execução dos projetos pedagógicos e garantindo que os programas dos cursos estejam em conformidade com as regulamentações vigentes. Intermediação entre o corpo docente e a coordenação geral, promovendo o alinhamento entre os objetivos pedagógicos e as necessidades operacionais. Organização de eventos, seminários e capacitações para docentes e alunos, com foco na qualificação contínua e na atualização dos conhecimentos. Participação na avaliação contínua dos cursos, sugerindo melhorias para aprimorar a qualidade do ensino e o atendimento às demandas do mercado de trabalho. 3. Supervisão de Estágios Coordenação e supervisão de estágios curriculares, garantindo que os alunos tenham experiência prática em ambientes de saúde, como hospitais, clínicas e lares de idosos. Articulação com instituições parceiras para viabilizar locais de estágio e promover a integração entre teoria e prática no processo de ensino-aprendizagem. 4. Acompanhamento e Orientação de Alunos Acompanhamento contínuo dos alunos, oferecendo suporte pedagógico e orientando-os quanto ao desenvolvimento acadêmico e profissional. Realização de reuniões de orientação e feedback, ajudando os alunos a se prepararem para o mercado de trabalho.

**2011 - 2011**

Vínculo: Professor  
Enquadramento Funcional: Visitante,  
Carga horária: 6 Docente,

Curso Progressão, CP, Brasil.

Vínculo institucional

**2010 - 2012**

Vínculo: Professor  
Enquadramento Funcional: Visitante,  
Carga horária: 10 Docente,

**Outras  
informações**

Docente na preparação para concurso  
público na área de Enfermagem

Hospital Central do Exército, HCE, Brasil.

Vínculo institucional

**2012 - 2019**

Vínculo: Servidor Público, Enquadramento Funcional: Enfermeiro Militar, Regime: Dedicção exclusiva.

**Outras informações**

Exercendo cargo de Rotina da Unidade de Emergência de 2012-2013; Coordenador da Unidade de Emergência, tendo colaborado para reestruturação física e funcional da mesma 2013-2015; Coordenador no serviço Oncológico (pacientes internados para tratamento quimioterápico e assistência médica e de Enfermagem) 2016- 2019. Além de prestar assistência de Enfermagem (plantonista) nos setores: Unidade Coronariana, Unidade de Cuidados Pós Operatório, Internação de pacientes em cuidados pré e pós operatórios de cirurgia vascular, cirurgia geral, plástica, oftalmológica, otorrinolaringologia, materno-infantil e Assistência de Enfermagem em Clínica Médica. Membro elaborador da Comissão do Núcleo de Segurança do Paciente, sendo responsável pela Identificação do paciente. Coordenador na elaboração do manual de diluição e administração de medicamentos.

NÚCLEO DE ENSINO TECNOLÓGICO, NETINFO, Brasil.

Vínculo institucional

**2009 - 2011**

Vínculo: Professor Visitante,  
Enquadramento Funcional: DOCENTE,  
Carga horária: 20

**Outras informações**

DOCENTE NAS DISCIPLINAS DE ERGONOMIA, PSICOLOGIA e HIGIENE OCUPACIONAL

Prefeitura da Cidade de Nova Iguaçu, Nova Iguaçu, Brasil.

Vínculo institucional

**2006 - 2006**

Vínculo: contrato precarizado,  
Enquadramento Funcional: COORD DE  
CAMPANHA NACIONAL DE  
MULTIVACINAÇÃO, Carga horária: 10

Hospital Estadual da Mulher Heloneida Studart, HEMHS, Brasil.

Vínculo institucional

**2020 - 2023**

Vínculo: Celetista, Enquadramento  
Funcional: ENFERMEIRO INTENSIVISTA,  
Carga horária: 20

**Outras  
informações**

ENFERMEIRO PLANTONISTA BLOCO  
CIRÚRGICO OBSTÉTRICO ( 6  
MESES).COORDENADOR DE  
ENFERMAGEM UTI MATERNA ( 2 ANOS E  
6 MESES).MEMBRO DO NÚCLEO DE  
SEGURANÇA DO PACIENTE.PRESIDENTE  
DA COMISSÃO INTRA-HOSPITALAR DE  
DOAÇÃO DE ÓRGÃOS E TECIDOS PARA  
TRANSPLANTE (CIHDOTT).

Universidade Iguazu, UNIG, Brasil.

Vínculo institucional

**2020 - Atual**

Vínculo: Celetista, Enquadramento  
Funcional: DOCENTE, Carga horária: 20

**Outras  
informações**

DOCENTE NAS DISCIPLINAS DE  
SEMIOLOGIA; SAÚDE DO ADULTO;  
SAÚDE DO IDOSO; SEGURANÇA DO  
PACIENTE; ALTA COMPLEXIDADE;  
PERIOPERATÓRIO.DOCENTE DO CURSO  
DE PÓS GRADUAÇÃO EM ALTA  
COMPLEXIDADE.

Associação Brasileira de Enfermagem do Rio de Janeiro, ABEN-RJ, Brasil.

Vínculo institucional

**2024 - Atual**

Vínculo: Voluntário e Eletivo.,  
Enquadramento Funcional: Planejamento,  
Coordenação, Estratégica,

## Outras informações

O Diretor de Práticas Assistenciais da Associação Brasileira de Enfermagem (ABEn), segundo o estatuto da entidade, tem um papel crucial no desenvolvimento e aprimoramento das práticas profissionais de enfermagem, garantindo que as atividades assistenciais sigam os padrões de qualidade e as diretrizes da instituição. Atribuições Principais do Diretor de Práticas Assistenciais:

1. Coordenação de Atividades Assistenciais: É responsável por coordenar, supervisionar e promover as atividades relacionadas às práticas assistenciais de enfermagem em todo o território nacional, em conformidade com os princípios éticos e técnicos da profissão.
2. Desenvolvimento e Implementação de Normas e Protocolos: Colabora na criação e disseminação de protocolos, diretrizes e normas para a prática de enfermagem, visando a melhoria contínua da qualidade dos cuidados prestados aos pacientes e a segurança assistencial.
3. Promoção da Educação Permanente: Trabalha em conjunto com outros setores da ABEn para promover a educação permanente dos profissionais de enfermagem, incentivando a adoção de práticas baseadas em evidências e atualizações frequentes dos conhecimentos técnicos.
4. Garantia de Padrões de Qualidade Assistencial: Atua como uma ponte entre as unidades assistenciais e a diretoria da ABEn para assegurar que os padrões de qualidade sejam implementados e respeitados em todo o país, promovendo a melhoria da assistência prestada.
5. Incentivo à Pesquisa e Melhoria das Práticas Assistenciais: Fomenta a pesquisa no campo das práticas assistenciais, apoiando estudos que possam contribuir para a evolução das técnicas de cuidado e assistência em enfermagem.
6. Articulação com Outros Setores de Saúde: Atua em colaboração com outros setores da saúde pública e privada, estabelecendo parcerias para melhorar as práticas assistenciais e a integração dos profissionais de enfermagem nos diferentes níveis de atenção à saúde.

## Áreas de atuação

1.

Grande área: Ciências da Saúde / Área: Enfermagem / Subárea: Docência em Enfermagem.

2.

Grande área: Ciências da Saúde / Área: Enfermagem / Subárea: Enfermagem na

Gestão e Gerenciamento.

**3.**

Grande área: Ciências da Saúde / Área: Enfermagem / Subárea: Enfermagem Oncológica.

**4.**

Grande área: Ciências da Saúde / Área: Enfermagem / Subárea: Enfermagem em Urgência e Emergência.

**5.**

Grande área: Ciências da Saúde / Área: Enfermagem / Subárea: Enfermagem em Saúde do Adulto e do Idoso.

**6.**

Grande área: Ciências da Saúde / Área: Enfermagem / Subárea: Saúde e Segurança no Trabalho.

## Idiomas

---

### **Inglês**

Compreende Razoavelmente, Fala Razoavelmente, Lê Razoavelmente, Escreve Razoavelmente.

### **Espanhol**

Compreende Razoavelmente, Fala Pouco, Lê Razoavelmente, Escreve Pouco.

### **Português**

Compreende Bem, Fala Bem, Lê Bem, Escreve Bem.

## Prêmios e títulos

---

**2019**

Mérito Cívico Militar, Associação Brasileira de Medalhista Militar.

**2015**

Enfermeiro Padrão, Hospital Central do Exército.

**2007**

Moção honrosa, prefeitura municipal de São João de Meriti.

**2002**

menção honrosa, universidade estacio de  
sa.

## Produções

---

### Produção bibliográfica

#### Apresentações de Trabalho

1.

**BARROS, L. M. C.. SAÚDE HUMANIZADA. 2020.**  
(Apresentação de Trabalho/Conferência ou palestra).

2.

**BARROS, L. M. C.. CUIDADOS DE ENFERMAGEM EM  
PACIENTES PORTADORES DE LESÕES ONCOLÓGICAS. 2019.**  
(Apresentação de Trabalho/Simpósio).

3.

**BARROS, L. M. C.. CÂNCER UMA QUESTÃO DE  
HUMANIZAÇÃO. 2019.** (Apresentação de Trabalho/Conferência  
ou palestra).

4.

**BARROS, L. M. C.. ABORDAGEM MULTI PROFISSIONAL A  
SAUDE DA MULHER. 2019.** (Apresentação de  
Trabalho/Simpósio).

5.

**BARROS, L. M. C.. O ENFERMEIRO NA INSERÇÃO DE PICC.  
2018.** (Apresentação de Trabalho/Conferência ou palestra).

6.

**BARROS, L. M. C.. DILUIÇÃO DE MEDICAMENTOS E A  
UTILIZAÇÃO DE PROTOCOLOS. 2018.** (Apresentação de  
Trabalho/Conferência ou palestra).

7.

**BARROS, L. M. C.. PROTOCOLOS DO NÚCLEO DE  
SEGURANÇA DO PACIENTE. 2018.** (Apresentação de  
Trabalho/Conferência ou palestra).

8.

★ PAULINO, E. F. R. ; **BARROS, L. M. C.** . Administração do cuidado em enfermagem: reflexões através das produções. 2016. (Apresentação de Trabalho/Simpósio).

9.

★ PAULINO, E. F. R. ; **BARROS, L. M. C.** . As Facetas da Administração do Cuidado em Enfermagem: Reflexões Através das Produções. 2016. (Apresentação de Trabalho/Simpósio).

10.

★ **BARROS, L. M. C.**; PAULINO, E. F. R. . Classificação de Risco em Hospital Militar do Rio de Janeiro: Relato de Experiência. 2016. (Apresentação de Trabalho/Congresso).

11.

★ **BARROS, L. M. C.**; PAULINO, E. F. R. . O Desafio do Enfermeiro Militar na Porta de Entrada das Emergências em Hospital Militar: Relato de Experiência. 2016. (Apresentação de Trabalho/Congresso).

12.

**BARROS, L. M. C.**. Fluxo de Atendimento no Hospital Central do Exército. 2016. (Apresentação de Trabalho/Conferência ou palestra).

13.

**BARROS, L. M. C.**. Implantação da Classificação de Risco e Identificação do Paciente em um Hospital Militar. 2016. (Apresentação de Trabalho/Conferência ou palestra).

14.

**BARROS, L. M. C.**. Implantação da Classificação de Risco e Identificação do Paciente em um Hospital Militar. 2016. (Apresentação de Trabalho/Conferência ou palestra).

15.

**BARROS, L. M. C.**. Programa de Prevenção e Controle das DST/Aids das Forças Armadas. 2015. (Apresentação de Trabalho/Conferência ou palestra).

16.

**BARROS, L. M. C.** Atuação da Enfermagem em Parada Cardio-respiratória- Enfoque Prático. 2015. (Apresentação de Trabalho/Conferência ou palestra).

17.

**BARROS, L. M. C.** Qualidade de Vida no Trabalho Proporcionada pela Segurança. 2015. (Apresentação de Trabalho/Conferência ou palestra).

18.

**BARROS, L. M. C.** Identificação do Paciente. 2015. (Apresentação de Trabalho/Conferência ou palestra).

19.

**BARROS, L. M. C.** DST-AIDS. 2015. (Apresentação de Trabalho/Conferência ou palestra).

20.

**BARROS, L. M. C.** Combate a Incêndio, Investigação de Acidentes, Sinalização, Equipamento de Proteção Individual, Riscos Ambientais. 2014. (Apresentação de Trabalho/Seminário).

21.

**BARROS, L. M. C.** Estratégias para Eliminação de Erros na Administração de Medicamentos. 2013. (Apresentação de Trabalho/Conferência ou palestra).

22.

**BARROS, L. M. C.** Segurança do Paciente Estratégias para Prevenção e Redução de Eventos Adversos. 2013. (Apresentação de Trabalho/Conferência ou palestra).

23.

**BARROS, L. M. C.** INFECÇÃO SEXUALMENTE TRANSMISSÍVEL. 2012. (Apresentação de Trabalho/Conferência ou palestra).

24.

**BARROS, L. M. C.** Qualidade de Vida e Gestão do Estresse. 2011. (Apresentação de Trabalho/Conferência ou palestra).

25.

**BARROS, L. M. C.** Uma Vanguarda Visionária na Acreditação. 2011. (Apresentação de Trabalho/Conferência ou palestra).

26.

**BARROS, L. M. C.** UMA ENFERMAGEM HUMANIZADA. 2010. (Apresentação de Trabalho/Conferência ou palestra).

27.

**BARROS, L. M. C.** HUMANIZAÇÃO NA ASSISTÊNCIA EM ENFERMAGEM. 2010. (Apresentação de Trabalho/Conferência ou palestra).

28.

**BARROS, L. M. C.** O SER E O FAZER EM ENFERMAGEM. 2008. (Apresentação de Trabalho/Conferência ou palestra).

29.

**BARROS, L. M. C.** Orientação em Educação para Saúde. 2006. (Apresentação de Trabalho/Outra).

#### Produção técnica

#### Entrevistas, mesas redondas, programas e comentários na mídia

1.

**BARROS, L. M. C.** ABORDAGEM MULTI PROFISSIONAL A SAÚDE DA MULHER. 2019. (Programa de rádio ou TV/Mesa redonda).

#### Demais tipos de produção técnica

1.

★ **BARROS, L. M. C.** cuidador de idoso. 2007. .

## Bancas

---

### Participação em bancas de trabalhos de conclusão

#### Trabalhos de conclusão de curso de graduação

1.

SANTOS, L. F. M.; **BARROS, L. M. C.**; MONTENEGRO, H. R. A.. Participação em banca de GRAZIELA APARECIDA SANTANA DOS ANJOS. FATORES ASSOCIADOS A VIOLÊNCIA OBSTÉTRICA NA ASSISTÊNCIA A MULHER NO PERÍODO GRAVIDICO-PUERPERAL: UMA REVISÃO INTEGRATIVA. 2019. Trabalho de Conclusão de Curso (Graduação em Enfermagem) - ABEU Centro Universitário.

### Participação em bancas de comissões julgadoras

#### Avaliação de cursos

1.

**BARROS, L. M. C.**. CURSO DE FORMAÇÃO DE SARGENTOS DE SAÚDE DA ESCOLA DE SARGENTOS DE LOGÍSTICA. 2014. Hospital Central do Exército.

## Eventos

---

### Participação em eventos, congressos, exposições e feiras

1.

II Simposio de Enfermagem em Oncologia. 2017. (Simpósio).

2.

INCA 80 anos. 2017. (Congresso).

3.

XXV Semana da Enfermagem Hospital Central do Exército. 2017. (Seminário).

**4.**

I Feira de Qualificação e Inovação Tecnológica em Enfermagem. 2016. (Feira).

**5.**

Semana Mundial de Aleitamento Materno. 2016. (Seminário).

**6.**

XXIV Semana da Enfermagem HCE - A Impotencia da Liderança e Gestão em Enfermagem na Cultura Organizacional. 2016. (Seminário).

**7.**

XXIII Semana da Enfermagem HCE - Fortalecendo os Pilares da Enfermagem. 2015. (Seminário).

**8.**

66 Congresso Brasileiro de Enfermagem. Impasses e possibilidades do gerenciamento de resíduos de serviços de saúde. 2014. (Congresso).

**9.**

Apresentação de Casos Clínicos da Escola de Sargento do Exército. Estudos de Casos Clínicos. 2014. (Seminário).

**10.**

XXII Semana de Enfermagem. 2014. (Encontro).

**11.**

Apresentação de Casos Clínicos da Escola de Sargento do Exército. Estudos de Casos Clínicos. 2013. (Seminário).

**12.**

XIX Jornada de Enfermagem. 2013. (Encontro).

**13.**

A Importância da Enfermagem para o Sucesso do Aleitamento Materno at. 2012. (Outra).

**14.**

3 Jornada Científica de Enfermagem. Uma Vanguarda Visionária na Acreditação. 2011. (Seminário).

**15.**

15 Pesquisando em Enfermagem. Análise da Qualidade dos Registros da Equipe de Saúde de um Hospital Estadual do Rio de Janeiro. 2008. (Encontro).

**16.**

Curso de Extricação Manual Básica. 2008. (Outra).

**17.**

XV Pesquisando. Análise da Qualidade dos Registros da Equipe de saúde de um Hospital Estadual do Rio de Janeiro. 2008. (Congresso).

**18.**

XV Pesquisando em Enfermagem. Oral. 2008. (Congresso).

**19.**

67 Semana Brasileira de Enfermagem. Ações Educativas para a Saúde. 2006. (Exposição).

**20.**

67 semana de Enfermagem - Aben - 70 anos. 2006. (Oficina).

**21.**

II curso feridas e novas tendências- hospital municipal souza aguiar. 2006. (Simpósio).

**22.**

III Semana de Conhecimento da Universidade de Nova Iguaçu. Estatísticas da Campanhas de Multivacinação Infantil. 2006. (Encontro).

**23.**

I seminário de Ética em Transplante da Baixada Fluminense. 2006. (Seminário).

**24.**

I Simpósio de Emergência Hospitalar. 2006. (Simpósio).

**25.**

IV Jornada de Enfermagem Militar da Escola de Saúde do Hospital Marcílio Dias. 2006. (Encontro).

**26.**

IV jornada militar -Hospital Naval Marcilio Dias -Escola de Saude. 2006. (Encontro).

**27.**

Curso Extra-curricular de Eletrocardiograma. 2005. (Outra).

**28.**

Curso Extra-curricular de Noções de Curativos Aplicados à Enfermagem. 2005. (Outra).

**29.**

Curso Extra-curricular de Noções de Emergência no CTI Cardíaco. 2005. (Outra).

**30.**

Curso Extra-curricular de Noções em Hemodiálise. 2005. (Outra).

31.

Curso Extro-curricular de Noções de Emergência no CTI Neonatal e Pediátrico. 2005. (Outra).

## Educação e Popularização de C & T

---

### Apresentações de Trabalho

1.

**BARROS, L. M. C.** Orientação em Educação para Saúde. 2006. (Apresentação de Trabalho/Outra).

2.

**BARROS, L. M. C.** Qualidade de Vida e Gestão do Estresse. 2011. (Apresentação de Trabalho/Conferência ou palestra).

3.

**BARROS, L. M. C.** Uma Vanguarda Visionaria na Acreditação. 2011. (Apresentação de Trabalho/Conferência ou palestra).

4.

**BARROS, L. M. C.** Estratégias para Eliminação de Erros na Administração de Medicamentos. 2013. (Apresentação de Trabalho/Conferência ou palestra).

5.

**BARROS, L. M. C.** Segurança do Paciente Estratégias para Prevenção e Redução de Eventos Adversos. 2013. (Apresentação de Trabalho/Conferência ou palestra).

6.

**BARROS, L. M. C.** Combate a Incêndio, Investigação de Acidentes, Sinalização, Equipamento de Proteção Individual, Riscos Ambientais. 2014. (Apresentação de Trabalho/Seminário).

7.

**BARROS, L. M. C.** Programa de Prevenção e Controle das DST/Aids das Forças Armadas. 2015. (Apresentação de Trabalho/Conferência ou palestra).

8.

**BARROS, L. M. C.** Atuação da Enfermagem em Parada Cardio-respiratória- Enfoque Prático. 2015. (Apresentação de Trabalho/Conferência ou palestra).

9.

**BARROS, L. M. C.** Qualidade de Vida no Trabalho Proporcionada pela Segurança. 2015. (Apresentação de Trabalho/Conferência ou palestra).

10.

**BARROS, L. M. C.** Identificação do Paciente. 2015. (Apresentação de Trabalho/Conferência ou palestra).

11.

**BARROS, L. M. C.** DST-AIDS. 2015. (Apresentação de Trabalho/Conferência ou palestra).

12.

★ **PAULINO, E. F. R. ; BARROS, L. M. C. ;** Administração do cuidado em enfermagem: reflexões através das produções. 2016. (Apresentação de Trabalho/Simpósio).

13.

★ **PAULINO, E. F. R. ; BARROS, L. M. C. .** As Facetas da Administração do Cuidado em Enfermagem: Reflexões Através das Produções. 2016. (Apresentação de Trabalho/Simpósio).

14.

★ **BARROS, L. M. C. ; PAULINO, E. F. R. .** Classificação de Risco em Hospital Militar do Rio de Janeiro: Relato de Experiência. 2016. (Apresentação de Trabalho/Congresso).

15.

★ **BARROS, L. M. C.;** PAULINO, E. F. R. . O Desafio do Enfermeiro Militar na Porta de Entrada das Emergências em Hospital Militar: Relato de Experiência. 2016. (Apresentação de Trabalho/Congresso).

16.

**BARROS, L. M. C.** Fluxo de Atendimento no Hospital Central do Exército. 2016. (Apresentação de Trabalho/Conferência ou palestra).

17.

**BARROS, L. M. C.** Implantação da Classificação de Risco e Identificação do Paciente em um Hospital Militar. 2016. (Apresentação de Trabalho/Conferência ou palestra).

18.

**BARROS, L. M. C.** Implantação da Classificação de Risco e Identificação do Paciente em um Hospital Militar. 2016. (Apresentação de Trabalho/Conferência ou palestra).

#### Outras informações relevantes

---

AGRADEÇO À UNIVERSIDADE DO ESTADO DO RIO DE JANEIRO -(UERJ) PELA POSSIBILIDADE DE SEGUIR O CAMINHO DA PESQUISA EM UMA TÃO RENOMADA INSTITUIÇÃO DE ENSINO.

Página gerada pelo Sistema Currículo Lattes em 03/07/2025 às 13:23:50

Somente os dados identificados como públicos pelo autor são apresentados na consulta do seu Currículo Lattes.  
[Configuração de privacidade na Plataforma Lattes](#)

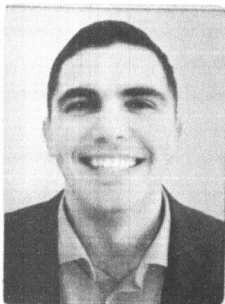

## Rodrigo Nascimento da Silva

Endereço para acessar este CV: <http://lattes.cnpq.br/2246528109108983>

ID Lattes: **2246528109108983**

Última atualização do currículo em 18/04/2024

Possui graduação em Farmácia pelo Centro Universitário Augusto Motta (2014); Especialização em Logística de compras e Abastecimento de. Atualmente é assessor de planejamento - Secretaria de Estado de Saúde do Rio de Janeiro. Tem experiência na área de Administração, com ênfase em Política e Planejamento Governamentais;#9830;Bom relacionamento interpessoal com equipes#9830;Inteligência emocional para lidar com desafios#9830;Proatividade e iniciativa para resolução de problemas#9830;Gestão em equipe#9830;Familiaridade com sistemas, softwares e ferramentas da área#9830;Linguagem estrangeira (Inglês - Fala e escrita nível intermediário);#9830;Linguagem estrangeira (Espanhol - Fala e escrita nível intermediário);  
(Texto informado pelo autor)

### Identificação

#### Nome

Rodrigo Nascimento da Silva

#### Nome em citações bibliográficas

SILVA, R. N.

#### Lattes ID



<http://lattes.cnpq.br/2246528109108983>

#### País de Nacionalidade

Brasil

### Formação acadêmica/titulação

#### 2018 - 2022

Especialização em LOGÍSTICA E ABSTECIMENTO. (Carga Horária: 720h).  
Centro Universitário Internacional, UNINTER, Brasil.  
Título: Não se aplica.  
Orientador: Não se aplica.

#### 2007 - 2014

Graduação em Farmácia.  
Centro Universitário Augusto Motta, UNISUAM, Brasil.  
Título: A ingestão Ideal do Sódio

Alimentar.  
Orientador: Pedro Pascoal Sava.

## Atuação Profissional

---

Secretaria de Estado de Saúde do Rio de Janeiro, SES/RJ, Brasil.

Vínculo institucional

### 2021 - Atual

Vínculo: Outro (especifique),  
Enquadramento Funcional: Assessor de  
Planejamento

Instituto Gnosis, IGNOSIS, Austrália.

Vínculo institucional

### 2017 - 2021

Vínculo: Servidor Público, Enquadramento  
Funcional: Responsavel Técnico -  
Farmaceutico, Carga horária: 44

### Outras informações

Cargo: Assessor de  
Planejamento.Principais Atividades:  
Desenvolvimento de atividades  
relacionadas a elaboração,manutenção e  
atualização do planejamento estratégico;  
Auxiliar nos levantamentos de informações  
de processo e de atividades das equipes  
de trabalho para elaborar o planejamento  
de operações de manutenção. Elaborar ou  
preencher os relatórios específicos,  
relatórios internos ou de dire

LLR SERVIÇOS MÉDICOS LTDA, LLR, Brasil.

Vínculo institucional

### 2022 - Atual

Vínculo: Celetista, Enquadramento  
Funcional: COMPRADOR SENIOR, Carga  
horária: 20

## **Outras informações**

Principais Atividades: Pesquisar o mercado fornecedor de produtos e serviços, através de coleta de preços, visando identificar as melhores oportunidades de compras; Negociar com fornecedores, visando ao fechamento de compras dentro das melhores condições de preço, qualidade e prazo de entrega; Emitir os pedidos de compra e encaminhá-los aos fornecedores, fazendo o acompanhamento do processo de entrega e cumprimento final de todas as condições negociadas; Pesquisar novos fornecedores de produtos e serviços diversos, visando desenvolver fontes alternativas de suprimentos; Pesquisar produtos alternativos, conforme as possibilidades do processo produtivo, visando melhorar a qualidade do produto e reduzir custos de produção; Fazer o acompanhamento dos pedidos, visando assegurar sua entrega no prazo estabelecido; Acompanhar o processo de devolução de mercadorias entregues em desacordo com o pedido; Atualizar as tabelas de preços de mercadorias com os fornecedores e repassando internamente a informação aos setores envolvidos; Realizar visitas às fábricas dos fornecedores, para atualização técnica em relação aos produtos comprados; Verificar qualidade e idoneidade do fabricante do produto a ser adquirido; Preparar e analisar mapas de concorrências com propostas de fornecedores; Cadastrar novos fornecedores para consultas e cotações, conforme necessário.

QUANTICA SERVIÇOS DE RADIOLOGIA LTDA, QNT, Brasil.

### **Vínculo institucional**

**2021 - 2022**

Vínculo: Celetista, Enquadramento Funcional: COMPRADOR SENIOR, Carga horária: 20

## **Outras informações**

Principais Atividades: Pesquisar o mercado fornecedor de produtos e serviços, através de coleta de preços, visando identificar as melhores oportunidades de compras; Negociar com fornecedores, visando ao fechamento de compras dentro das melhores condições de preço, qualidade e prazo de entrega; Emitir os pedidos de compra e encaminhá-los aos fornecedores, fazendo o acompanhamento do processo de entrega e cumprimento final de todas as condições negociadas; Pesquisar novos fornecedores

de produtos e serviços diversos, visando desenvolver fontes alternativas de suprimentos; Pesquisar produtos alternativos, conforme as possibilidades do processo produtivo, visando melhorar a qualidade do produto e reduzir custos de produção; Fazer o acompanhamento dos pedidos, visando assegurar sua entrega no prazo estabelecido; Acompanhar o processo de devolução de mercadorias entregues em desacordo com o pedido; Atualizar as tabelas de preços de mercadorias com os fornecedores e repassando internamente a informação aos setores envolvidos; Realizar visitas às fábricas dos fornecedores, para atualização técnica em relação aos produtos comprados; Verificar qualidade e idoneidade do fabricante do produto a ser adquirido; Preparar e analisar mapas de concorrências com propostas de fornecedores; Cadastrar novos fornecedores para consultas e cotações, conforme necessário.

IBF ? Instituto Beneficiente Fleming, IBF, Brasil.

Vínculo institucional

**2023 - Atual**

Vínculo: Celetista, Enquadramento  
Funcional: Responsavel Tecnico -  
Farmaceutico, Carga horária: 40

**Outras  
informações**

Principais Atividades: Planejamento e Estratégia; Implementação de Sistemas de Tecnologia; Gestão de Recursos; Monitoramento de Desempenho; Gestão de Projetos; Garantia de Qualidade; Resolução de Problemas; Relacionamento com Fornecedores; Treinamento e Desenvolvimento; Conformidade Regulatória; Análise de Dados e Relatórios; Gestão de Equipe.

Casa de Saúde Grande Rio (Grupo Assim), CS SAUDE, Brasil.

Vínculo institucional

**2020 - 2021**

Vínculo: Celetista, Enquadramento  
Funcional: Farmaceutico HOSPITALAR,  
Carga horária: 40

**Outras  
informações**

Principais Atividades: Gerenciamento de Equipe, Administração da Entrada, separação e saída de medicação; Conferência de estoque (material hospitalar e medicamentos).

HEAPN ? Hospital estadual Adão pereira Nunes, HEAPN, Brasil.

**Vínculo institucional**

**2017 - 2020**

Vínculo: Celetista, Enquadramento  
Funcional: Farmaceutico HOSPITALAR,  
Carga horária: 40

**Outras informações**

Principais Atividades: Gerenciamento de Equipe, Administração da Entrada, separação e saída de medicação; Conferência de estoque (nutrição parenteral, material hospitalar e carrinho de PCR)

Dimagem, DIMA, Brasil.

**Vínculo institucional**

**2019 - 2019**

Vínculo: Bolsista, Enquadramento  
Funcional: Estagiário - Manipulação  
(Medicina Nuclear, Carga horária: 20

**Outras informações**

Principais Atividades: Preparação do radiofármaco (manipulação, radioquímica); Controle de qualidade (análise do radiofármaco, monitoramento da radiação); Documentação e registros (documentação legal, relatórios); Gestão de estoque (Controle de estoque, data de validade); treinamento e educação (Treinamento da equipe); Segurança e Proteção Radiológica (Proteção pessoal; proteção do ambiente); colaboração interdisciplinar.

Drogaria Bugs Drugstore, BUGS, Brasil.

**Vínculo institucional**

**2015 - 2017**

Vínculo: Celetista, Enquadramento  
Funcional: Responsavel Técnico -  
Farmaceutico, Carga horária: 44

**Outras  
informações**

Principais Atividades: Atenção e  
assistência farmacêutica; Suporte  
Gerencial; Administração de Estoque  
(compra e venda).

HEAN - Hospital Estadual Anchieta, HEAN, Brasil.

Vínculo institucional

**2015 - 2017**

Vínculo: Celetista, Enquadramento  
Funcional: Farmaceutico HOSPITALAR,  
Carga horária: 40

**Outras  
informações**

Principais Atividades: Gerenciamento de  
Equipe, Administração da Entrada,  
separação e saída de medicação;  
Conferência de estoque (nutrição  
parenteral, material hospitalar e carrinho  
de PCR).

Hospital São Francisco, HSF, Brasil.

Vínculo institucional

**2014 - 2015**

Vínculo: Celetista, Enquadramento  
Funcional: Farmaceutico HOSPITALAR,  
Carga horária: 40

**Outras  
informações**

Principais Atividades: Gerenciamento de  
Equipe, Suporte ao Centro  
Cirúrgico e CTIs; Administração da Entrada,  
separação e saída de medicação;  
Conferência de estoque (nutrição  
parenteral, material hospitalar);

Áreas de atuação

---

**1.**

Grande área: Ciências Sociais Aplicadas /  
Área: Administração / Subárea:

Administração Pública/Especialidade:  
Política e Planejamento Governamentais.

2.

Grande área: Ciências Biológicas / Área:  
Farmacologia / Subárea: farmacologia.

3.

Grande área: Outros / Área: Secretariado  
Executivo / Subárea: secretariado  
executivo.

## Idiomas

---

### Inglês

Compreende Razoavelmente, Lê  
Razoavelmente, Escreve Razoavelmente.

### Espanhol

Compreende Razoavelmente, Fala  
Razoavelmente, Lê Razoavelmente,  
Escreve Razoavelmente.

## Produções

---

### Produção bibliográfica

#### Apresentações de Trabalho

1.

★ **SILVA, R. N.** Gestão Dentro da Farmacia. 2024.  
(Apresentação de Trabalho/Conferência ou palestra).

### Produção técnica

#### Trabalhos técnicos

1.

★ **SILVA, R. N.**; Rodrigo Nascimento da Silva . Gestão e  
Liderança em Saúde. 2024.

#### Demais tipos de produção técnica

1.

★ Rodrigo Nascimento da Silva ; **SILVA, R. N. . PALESTRA -**  
Gestão em Farmacia. 2024. (Curso de curta duração ministrado/Outra).

## Eventos

---

### Participação em eventos, congressos, exposições e feiras

1.

Comunicação Efetiva e Trabalho em Equipe.Comunicação Efetiva e Trabalho em Equipe. 2024. (Outra).

2.

Identificação dos Profissionais e sua Importância para Segurança do Paciente.Identificação dos Profissionais e sua Importância para Segurança do Paciente. 2024. (Outra).

3.

Prevenção de Quedas no Serviço de Saúde Ambulatorial.Prevenção de Quedas no Serviço de Saúde Ambulatorial. 2024. (Outra).

## Educação e Popularização de C & T

---

### Cursos de curta duração ministrados

1.

★ Rodrigo Nascimento da Silva ; **SILVA, R. N. . PALESTRA -**  
Gestão em Farmacia. 2024. (Curso de curta duração ministrado/Outra).

Página gerada pelo Sistema Currículo Lattes em 03/07/2025 às 15:39:22

Somente os dados identificados como públicos pelo autor são apresentados na consulta do seu Currículo Lattes.  
[Configuração de privacidade na Plataforma Lattes](#)



## Rafael Tostes da Silva Julio

Endereço para acessar este CV: <https://lattes.cnpq.br/8437232226260098>

Última atualização do currículo em 04/07/2025

Mestre em administração Pública - FGV, apresento trajetória profissional na área de Gestão em Saúde, com experiência de 20 anos atuando na gestão de grandes unidades hospitalares do segmento público e privado, vivência em liderança de equipes, planejamento financeiro, negociação, captação de recursos e visão sistêmica dos processos envolvidos nos departamentos, possibilitando a atuação estratégica para alcance de resultados propostos, planejamento e administração de recursos financeiros com soluções econômicas. Mestre em Administração Pública, com formação acadêmica em administração de empresas possuindo ainda as especialidades com certificação Green Belt em Excelência Operacional na área da Saúde Lean Six Sigma - Gestão de Saúde - FGV, MBA Executivo Internacional com Ênfase em Gerenciamento de Projetos UCI/FGV e pós-graduação em Administração de Empresas Executivo Junior / FGV. **(Texto informado pelo autor)**

### Identificação

Nome: Rafael Tostes da Silva Julio  
 Nascimento: 16/03/1985 - Brasil  
 Lattes ID:  8437232226260098  
 Nome em citações bibliográficas: JULIO, R. T. S.

### Formação acadêmica/titulação

- 2023 - 2025 **Maestrado Profissional em Administração Pública e Governo.**  
 Fundação Getúlio Vargas, FGV, Rio De Janeiro, Brasil  
 Título: Parceria Publica Privada na Gestão do serviço de saude publica: Analise, desafios, estrategia e desempenho do modelo da gestão. Ano de obtenção: 2025  
 Orientador: Paulo Roberto de Mendonça Motta  
 Co-orientador: Antonio Rodrigues Braga Neto
- 2020 - 2021 **Especialização em Excelência Operacional na Área da Saúde - Lean Six Sigma.**  
 Instituto Israelita de Ensino e Pesquisa Albert Einstein, IIEP/IE, Sao Paulo, Brasil  
 Título: Melhoria do fluxo dos pacientes de classificação verde não covid-19 atendidos no pronto socorro do Hospital e Maternidade Drº Arthur Gerhardt, visando diminuir o tempo total de permanencia nas instalações da instituição em 20 %  
 Orientador: Guilherme Ferreira
- 2016 - 2017 **Especialização em MBA EXECUTIVO EM SAÚDE.**  
 Fundação Getúlio Vargas, FGV, Rio De Janeiro, Brasil  
 Título: A IMPLANTAÇÃO DA ACREDITAÇÃO HOSPITALAR NO SISTEMA ÚNICO DE SAÚDE. BENEFÍCIOS, DESAFIOS E RESPONSABILIDADES DESTES PROCESSOS  
 Orientador: Tânia Furtado
- 2011 - 2011 **Especialização em MBA EXECUTIVO INTERNACIONAL.**  
 Universidade da Califórnia Irvine - EUA, UCI - EUA, Estados Unidos  
 Título: VIABILIDADE DE IMPLEMENTAÇÃO DE LEAN SIX SIGMA EM EMPRESAS DE PEQUENO E MÉDIO PORTE  
 Orientador: Pedro Carvalho de Mello
- 2010 - 2012 **Especialização em MBA GERENCIAMENTO DE PROJETOS.**  
 Fundação Getúlio Vargas, FGV, Rio De Janeiro, Brasil  
 Título: HABILIDADES DO GERENTE DE PROJETOS EM LIDERANÇA E ADMINISTRAÇÃO DE CONFLITOS  
 Orientador: MARTA RÊGO
- 2008 - 2010 **Especialização em POS GRADUAÇÃO ADMINISTRAÇÃO EXECUTIVO JUNIOR.**  
 Fundação Getúlio Vargas, FGV, Rio De Janeiro, Brasil  
 Título: VISÃO ESTRATÉGICA EMPRESA: STATION OF TECHNOLOGY  
 Orientador: Cesar Maia
- 2003 - 2007 **Graduação em Administração.**  
 Centro Universitário da Cidade, UniverCidade, Rio De Janeiro, Brasil  
 Orientador: XXXXXXX

### Formação complementar

- 2022 - 2022 **Curso de curta duração em Experiência do Paciente. (Carga horária: 30h).**  
 Instituto Israelita de Ensino e Pesquisa Albert Einstein, IIEP/IE, Sao Paulo, Brasil
- 2021 - 2021 **Curso de curta duração em Business and Management for International Professionals. (Carga horária: 56h).**  
 University of California - Irvine, UCI, Estados Unidos
- 2019 - 2019 **Curso de curta duração em Modelo de Excelência em Gestão Pública - MEGP. (Carga horária: 8h).**  
 Núcleo de Qualidade e Excelência em Gestão RJ, MEGP, Brasil
- 2019 - 2019 **Curso de curta duração em Elaboração do Relatório da Gestão - ERG. (Carga horária: 8h).**  
 Núcleo de Qualidade e Excelência em Gestão RJ, ERG, Brasil
- 2010 - 2010 **Curso de curta duração em Gestão da Qualidade. (Carga horária: 60h).**  
 Programa de Educação Continuada Portal da Educação, ABED, Brasil
- 2010 - 2010 **Curso de curta duração em Empreendedorismo. (Carga horária: 30h).**  
 Grupo IBMEC, IBMEC, Sao Paulo, Brasil

### Atuação profissional

INS TITULO GNOISIS - GNOISIS

**2015 - 2021** Vínculo: Celetista , Enquadramento funcional: GERENTE INSTITUCIONAL , Carga horária: 44, Regime: INSTITUTO GNOSISDedicação exclusiva  
Outras informações:  
Gerente institucional, atuando na interface junto a direção executiva da Organização social a frente das unidades de saúde pública do município do Rio de Janeiro Maternidade Maria Amélia Buarque de Holanda e CER Centro e unidades estaduais Centro de Diagnostico por Imagem, Hospital da Mulher e Hospital da Mãe de Misquita e Hospital Infantil em Vila Velha - ES Atuando na gestão com o objetivo de implantação dos processos institucionais definidos por parte da organização, acompanhamento e controle dos indicadores assistenciais visando maximizar a capacidade de produção das unidades de saúde, referente a utilização e disponibilidade da totalidade de ocupação dos leitos quer seja de enfermarias, semi-intensivos e intensivos.

#### HOSPITAL CENTRAL DO EXÉRCITO - HCE

**2004 - 2012** Vínculo: Servidor público , Enquadramento funcional: OFICIAL TEMPORÁRIO - ENGENHARIA , Carga horária: 44, Regime: Hospital Central do ExércitoDedicação exclusiva  
Outras informações:  
Gestão das rotinas de recursos humanos com 1.200 integrantes, agindo na liderança coordenado uma equipe para o desenvolvimento de estratégias de recrutamento e seleção, ordem e disciplina, implantação de fluxos de controle de pessoal e locação de efetivo, proporcionando a redução de tempo e organização do Departamento Pessoal com aplicação de treinamento e avaliação, com foco a formação de profissionais de alta performance.

#### HOSPITAL SÃO FRANCISCO DE ASSIS NA PROVIDENCIA DE DEUS - HSF

**2012 - 2015** Vínculo: Celetista , Enquadramento funcional: ADMINISTRADOR , Carga horária: 44, Regime: HOSPITAL SÃO FRANCISCO DE ASSIS NA PROVIDENCIA DE DEUSDedicação exclusiva  
Outras informações:  
• Administração do fluxo de caixa com orçamento de R\$ 20 milhões/ mês, trabalhando no recebimento financeiro de diversas origens de faturamento, além de implementar os fluxos financeiros e apontar 100% dos valores a receber, mediante o levantamento de mais de R\$ 1 milhão de recebimentos não identificados. • Atuação frente à estruturação e organização da equipe, visando à otimização dos processos, eficiência dos serviços e alinhamento dos funcionários ao alcance dos resultados propostos pela instituição. • Gerenciamento de projetos focados na expansão da capacidade de produção do hospital, no que tange a criação de leitos semi-intensivos e intensivos, adequação a leis em vigor nos setores indiretos, bem como do projeto voltado à visita do Papa Francisco ao Hospital. • Responsável pela implementação dos Procedimentos Operacionais Padrão (POP) do complexo hospitalar, proporcionando a padronização dos setores e colaboradores no que se refere às atividades a serem desenvolvidas. • Gestão de custos e controladoria, apresentando valores de estatística de produtividade e lucratividade individual de cada unidade de internação, além de agir nas negociações com fornecedores e operadoras de saúde, buscando as melhores condições de preço, pagamento e qualidade dos serviços.

#### FUNDAÇÃO SAUDE DO ESTADO DO RIO DE JANEIRO - FSERJ

**2021 - 2022** Vínculo: Servidor público , Enquadramento funcional: GERENTE DE LOGÍSTICA E SUPRIMENTOS , Carga horária: 40, Regime: FUNDAÇÃO SAUDE DO ESTADO DO RIO DE JANEIRO Integral  
Outras informações:  
Responsável por todo abastecimento e logística ressuprimento de materiais e medicamentos de unidades Hospitalares e urgência e emergência, com o universo de mais de 40 unidades de saúde sobre gestão da Fundação Saúde do Estado do Rio de Janeiro. Idealizador e gerente do projeto de implantação de um centro de distribuição exclusivo para atendimento das unidades da Fundação Saúde. Interface com os departamentos técnicos e administrativos para otimização dos processos de aquisição dos materiais e medicamentos para abastecimento das unidades de saúde. Participação na equipe de transição de gestão para a Fundação Saúde de 24 Unidades de Pronto Atendimento, 03 Hospitais e 01 Centro de Diagnostico por Imagem, atuando nos aspectos de implantação nos fluxos de abastecimento e logística de suprimentos.

#### SPDM - ASSOCIAÇÃO PAULISTA PARA O DESENVOLVIMENTO - SPDM

**2021 - Atual** Vínculo: Celetista , Enquadramento funcional: Diretor Administrativo , Carga horária: 40, Regime: SPDM - ASSOCIAÇÃO PAULISTA PARA O DESENVOLVIMENTO Integral  
Outras informações:  
Diretor Administrativo de duas unidades de saúde no município do Rio de Janeiro, sendo elas, Hospital Maternidade Maria Amélia Buarque de Holanda e Coordenação de Emergência Regional do Centro.